EL DIARIO PALENTINO

¡Feliz Fiestas! EL DIA DE PALENCIA

N.º REFUNDIDO 11.146

Fundado en 1882 y 1890

(Depósito Legal: P-2-1958) Razón Social: «El Diario Palentino - El Día de Palencia, S. L.» Mayor, 99

(Franqueo Concertado)

Director: JOSE LUIS ALONSO ALMODOVAR

(Oficinas (Tfno. 722690). Redacción (Tfno. 723942). Administración (Teléfono 722333) Mayor, 99

Apartado de Correos, 17

VIERNES 26 AGOSTO 1977

EDICION TARDE

12 PESETAS

EL GOBIERNO REANUDA SU ACTIVIDAD

Reunión del Consejo de Ministros

La estructuración del Ministerio de Cultura y Bienestar y nuevas medidas económicas, temas más importantes

Madrid, 26 .(Cifra). — Ha dado comienzo el Consejo de Ministros que se celebra en el Palacio de la Moncloa, bajo la presidencia del titular del Gabinete, Adolfo Suárez.

Los miembros del Gobierno pasaron a la sala de Consejos aproximadamente a las diez y media de la mañana.

Asisten todos los mienbros del Gobierno y se espera que el Consejo de Ministros se prolongue hasta esta tarde y que los ministros almuercen en el Palacio de la Moncloa.

TEMAS DEL CONSEJO DE

Madrid, 26. (Cifra). — La estructuración del Ministerio de Cultura y Bienestar será uno de los temas más importantes que abordará el Consejo de Ministros, convocado en el Palacio de la Moncloa.

Finalizado el Consejo, aunque en fecha y hora aún no determinada, el presidente Suárez viajará a Palma de Mallorca para ser recibido por el Rey, como es práctica habitual tras la celebración de las reuniones del Gobierno.

Según se ha informado a "Cifra", la estructuración del Ministerio de Cultura y Bienestar lleva aparejada la desaparición de las Direcciones Generales de Coordinación Informativa y de Régimen Jurídico de la Prensa.

Sin embargo, parece que tanto TVE, como los medios oficiales del Estado, no sufrirán modificación hasta tanto no se apruebe el correspondiente estatuto por parte de las Cortes.

El Gobierno podría conocer también un decreto por el que se concedera libertad de información a favor de la radiodifusión privada.

Otro de los temas importantes que han figurado en la agenda del Gobierno es el de los nuevos reglamentos de las Cajas de Ahorros, aunque posibiemente el tema se posponga, teniendo en cuenta la controversia que su anuncio ha provocado en determinadas esferas políticas. Se esperan, por otra parte, otras medidas económicas complementarias de las adoptadas por el Gobierno en el pasado mes de julio.

REUNION DE LA COMISION DELEGADA PARA ASUNTOS ECONOMICOS

Madrid, 26. (Cifra). — La Comición Delegada para Asuntos Económicos se ha reunido en el día de ayer presidida por el vicepresidente segundo del Gobierno y ministro de Economía, Enrique Fuentes Quintana.

ALMUERZO DE MINTOFF Y CAMUÑAS CON PERSONALIDADES POLITICAS

Madrid, 26 (Cifra). — Dom Mintoff, primer ministro de Malta, y el ministro de Relaciones con las Cortes, Ignacio Camuñas, asistieron a primeras horas de la tarde, a un almuerzo en un restaurante madrileño.

También estaban presentes, entre otras personalidades y líderes politicosa, Antonio Fontán, presidente del Senado; Santiago Carrillo, secretario general del Partido Comunista de España; Luis Gómez Llorente, de la ejecutiva del PSOE; Raúl Morodo, secretario general del Partido Socialista Popular y el señor Luca de Tena.

Tras sus conversaciones en CHINA

Cyrus Vance, en Tokio

Tokio, 26. (Efe). — El secretario norteamericano de Estado, Cyrus Vance, ha llegado, hoy viernes, a Tokio, para informar a los japoneses sobre sus conversaciones con los dirigentes chinos.

Las autoridades estadounidenses han manifestado que Vance hablará con el jefe de Gobierno Takeo Furuda sobre dos temas que parecen interesar más a los japoneses: el temor de que un cambio de relaciones con China origine la inestabilidad de Corea, lo que originaría un cambio en la política defensiva nipona y la política nuclear de Estados Unidos, particularmente en lo que respecta a las instalaciones de reprocesado nuclear de Tokai Mura.

Mientras Vance informa a los japoneses sobre su estancia de cuatro días en China y otros asuntos, Richard Holbrocke, subsecretario para Asia Oriental, realizará un apresurado viaje nocturno a Taiwan y Corea del Sur.

Almuerzo con DOM MINTOFF

MADRID.—En el palacio de la Moncloa, se ha celebrado a primeras horas del mediodía, la entrevista entre el Presidente del Gobierno español, don Adolfo Suárez y el jefe del Gobierno de Malta y ministro de Relaciones Exteriores, Dom Mintoff. A continuación de dicha entrevista se celebró un almuerzo ofrecido por el Presidente del Gobierno.—(Foto EUROPA PRESS)

Extra

Este número consta de 24 páginas y se vende al precio habitual de 12 pesetas.

Con la información de actualidad internacional, nacional, provincial y local, así como la taurina y deportiva; el lector encontrará interesantes reportajes de PALENCIA, que ofrecemos con motivo de iniciarse las Ferias y Fiestas de San Antolín-77

※ UNAS FERIAS PARA TODOS (Página 9)

※ PROGRAMA OFICIAL DE FESTEJOS (Páginas 9 y 10)

※ SAN ANTOLIN, PATRONO DE LA CIUDAD Y PROVINCIA (Historias y leyendas en torno a su catedral (Página 11)

※ ENTREVISTA CON LA REINA DE LAS FIESTAS Y SUS DAMAS DE HONOR (Página 13)

※ LA HUERTA DE GUADIAN (Falta la mitad) (Página 15)

※ ¿ESTA SEGURO NUESTRO PATRIMONIO ARTISTICO? (Páginas 18 y 19)

※ EL ESTUDIO DEL OBISPO CONANCIO, PRIMER HITO DE LA TRADICION CULTURAL PALENTINA (Página 18)

※ PRETENSIONES UNIVERSITARIAS (Página 20)

※ Estampas de ayer: NAVEGANTES DEL CANAL DE CASTILLA (Página 21)

※ PALENCIA Y LAS LOCURAS METEOROLOGICAS (Recuerdo de tres catástrofes de los siglos XV y XVI) (Página 22)

(CON AMPLIA INFORMACION GRAFICA)

Tras la segunda sesión de la ponencia

Acuerdo sobre el capitulado de la NUEVA CONSTITUCION

Coincidencias sobre algunos aspectos concretos del borrador

Madrid, 26. (Cifra). — Ha habido acuerdo en la lista de los capítulos de que constará la próxima Constitución española, según la información facilitada al término de las reuniones mantenidas ayer por la ponencia de la comisión constitucional del Congreso de Diputados.

Aunque inicialmente, Gabriel Cisneros (UCD), ponente y presidente ayer de los trabajos de la ponencia, informó que existía consenso sobre la estructura final de la Constitución; otro ponente, Manuel Fraga Iribarne (AP), puntualizó que no hay acuerdo en la estructura constitucional, sino en la lista de capítulos de que debe constar el texto.

El señor Cisneros Laborda hizo inicialmente un paréntesis para señalar que la ponencia se ha ratificado en su acuerdo anterior de dar carácter de confidencialidad absoluta a sus trabajos. Indicó que la sesión de ayer había comenzado por reconsiderar este tema, pese a lo cual había sido ratificado y puso especial énfasis en pedir de la prensa comprensión por tal decisión.

Señaló que los trabajos de la ponencia son aún preparatorios y tendentes a conseguir un texto, que sea punto de partida para el posterior trabajo de la comisión constitucional, e insistió en que se prevé que tales trabajos tendrán carácter público.

Dijo asimismo, que la leal voluntad política que subyace tras la decisión es la de posibilitar la consecución de una Constitución de y para todos los españoles y que obtenga el mayor consenso de los grupos representantes en las Cortes. Agregó que de este modo se pueden facilitar las legítimas transaciones políticas en el seno de la ponencia. "No es otra voluntad —dijo— la que justifica este acuerdo provisional".

Por último, y antes de entrar en el contenido de la reunión de ayer, desautorizó todas las especulacioens publicadas acerca del nacimiento del acuerdo en la anterior reunión de la ponencia, que fue la primera que celebró.

Sobre los trabajos de ayer, dijo que todos los partidos han aportado redacciones provisionales de lo que podrían constituir los principios para una Constitución. Aunque sin un acuerdo formal, agregó, se ha subrayado los puntos en que podría haber consenso. «Hemos hecho, dijo lo que se puede considerar una primera lectura".

ARTICULADO DEL BORRADOR CONSTITUCIONAL

Contestando a preguntas formuladas, el señor Cisneros manifestó que

(Continúa en sexta página)

Próxima a instalar

Central térmica convencional en Riaño

Madrid, 26. (Cifra). — La «Empresa Nacional Hulleras del Norte, Sociedad Anónima (HUNOSA), va a instalar una central térmica convencional en la margen derecha del río Nalón, a la altura de Riaño, en el concejo de Langreo (Asturias), que supondrá una inversión de 16.497 millones de pesetas.

Según informa «Petrogás», dicha central estará formada por dos grupos turboalternadores de 350 megawatios cada uno, alimentados por dos calderas de vapor de una capacidad de 1.080 toneladas-hora a 44 kilogramos por centímetro cuadrado y 540 grados centígrados cada uno.

La instalación se montará para el aprovechamiento de los carbones térmicos, procedentes de los yacimientos de la cuenca central asturiana, y aumento de la producción de energía eléctrica con combustibles no importados.

Los materiales serán de procedencia nacional, excepto aquellos que no se fabriquen dentro del país.

Felipe González en Bogotá

BOGOTA (Colombia).—El secretario general del PSOE, Felipe González, es recibido a su llegada al aeropuerto de Bogotá por un portavoz de la Casa colombiana de representantes, y por el embajador colombiano en España.—(Telefoto AP-EUROPA PRESS)

Compromiso matrimonial

MONTECARLO. — El Príncipe Rainiero y la Princesa Grace de Mónaco anunciaron anoche el compromiso matrimonial de su hija Carolina y el hombre de negocios francés, Philippe Junot. Carolina cuenta 20 años de edad y es la hija mayor de los Príncipes de Monaco, Philippe tiene 37 años. En la foto, los novios posan junto a sus padres en la conferencia de prensa celebrada.—(Telefoto Cifra Gráfica-UPI).

Algunos heridos, sin gravedad

Nuevas manifestaciones en San Sebastián y Vizcaya

El estado de "Apala" no reviste peligro por el momento

San Sebastián, 26. (Cifra). — Un total de once heridos, uno de ellos de bala, es el balance de los choques entre manifestantes y fuerza pública registrados la pasada noche en San Sebastián.

En el Hospital Provincial fue ingresado José Miguel Iparraguirre, de 13 años. El joven fue alcanzado por un disparo de bala en el fémur,

(Continúa en séptima página)

M.C.D.2022

PALENCIA AL DIA

Feria del libro

Estamos ya en el prólogo de los «Sanantolines».

Fútbol-sala y tenis, para «abrir boca».

Un estupendo aperitivo colmando la copa con deporte, para estar «en forma».

Estar «en forma», que lo vamos a necesitar, porque se inicia ya en Palencia el «maratón» de los divertimentos y del solaz movido.

Es el prólogo, efectivamente.

Porque lo cierto es que los carteles anunciadores de ferias y fiestas «rezan» que de 27 de agosto a 4 de septiembre.

Por lo tanto es el sábado, el día de la puerta grande», abierta para dar acceso a los «Sanantolines».

Sin embargo, no le ha venido mal al programa, este proemio del deporte en las jornadas de jueves y viernes.

También así de esta manera, con un par de días «de rodaje», entramos más suavizados en la gracia del amable tumulto festero.

—::—

Y a un «tiro de piedra», la Verbena de la Prensa .

No hay por qué repetirlo; nuestros lectores y amigos lo saben, porque sobre nuestras columnas ha ido apareciendo información, como es habitual.

Pero estamos obligados, en esta cotidiana sección de comentarios, a decir que en la noche de este sábado es la Verbena de la Prensa.

Nada más, porque la información normal sobre esta cuestión, ya va en su lugar.

—::—

Noticia (aunque en realidad esté englobada en el Programa de Festejos) es la Feria del Libro.

En otra ocasión ya decíamos que la Feria del Libro le da «tono» a los «Sanantolines».

En estos últimos tiempos se habla mucho de cultura, se le trata de dar importancia a la cultura, y a la sombra de la cultura no pocos disimulan su ignorancia. Por eso hay que hablar de cultura y hay que dar importancia a la cultura. Pero también es verdad que hay que dar oportunidades para que la cultura se expanda.

Y un vehículo para adquirir cultura es el libro; la lectura.

Hay que tratar de «meter por los ojos» los libros, buenos libros, libros que enseñen, libros que alimenten el espíritu, libros que sean mensaje positivo.

La Feria del Libro es una buena plataforma para poner al alcance de todos, buenos libros.

Es cierto que normalmente ya están funcionando las librerías y que quien quiera leer es suficiente con que se acerque al establecimiento para adquirir lo que desee o lo que le recomienden Pero no está mal eso de que en alguna ocasión haya una «muestra» permanente, donde se brinden libros con cierta excepción; y eso es el objetivo de la Feria del Libro.

Gran animación para la Verbena de la Prensa

Comenzará a las 11'30 del sábado, en "La Ribera"

El grupo «Los Choqueros», que actuarán como atracción especial, en la Verbena de la Prensa

En marcha las ferias y fiestas de San Antolín (los primeros festejos deportivos han tenido lugar la tarde del jueves), todo está a punto para el desarrollo de ese acontecimiento popular y social que constituye un hito inicial para las celebraciones.

Nos referimos a la Verbena de la Prensa, que va a tener lugar este sábado, en el club «La Ribera»

Ante la inminencia del acontecimiento consideramos oportuno traer la información de última hora, con los detalles del festejo, como hemos venido haciendo en años anteriores.

En las taquillas de «La Ribera» se vienen vendiendo las entradas (por cierto con mucha animación de público) y se hace la reserva de mesas. Las taquillas se abrirán por última vez a las siete de la tarde de este sábado, y permanecerán a disposición de los interesados hasta comenzada la verbena

Las puertas del recinto verbenero, en «La Ribera», se abrirán a las once y media de la noche

to «Los Guadian's» y el grupo «Manantial», cubriendo musicalmente la pri

Actuarán primeramente el conjunmera parte de la fiesta nocturna.

Pasada la media noche, tendrá lugar la proclamación de Inmaculada González Sancho, como «Reina de las Fiestas», con sus damas Mari Sol, Maruja, Mari Carmen e Inmaculada. El alcalde, José María Garrachón Juárez, impondrá la banda a la Reina, y ésta a su vez a las cuatro damas; las cinco jóvenes recibirán los ramos que han sido enviados por Floresteria «Sabadell». Todo este tradicional ceremonial se desarrollará mientras se interpreta el Himno a Palencia.

Como ya hemos informado, las bandas (al igual que en años anteriores) son obsequio de establecimiento «El Danubio»; el pintor Angel Cuesta a plasmado el escudo de Palencia en la banda de la Reina.

Por último, el conjunto «Los Choqueros», atracción especial, actuarán, ya hasta el final de la verbena.

«Los Choqueros», como recogíamos en nuestra pasada información, son un conjunto que viene logrando muchos éxitos. Su repertorio se integra fundamentalmente con ritmos hispanoamericanos; creadores de la rumba en versión más actual, incluyen asimismo títulos de música española en su repertorio.

Existe verdadera expectación para escuchar a «Los Choqueros», en la Verbena de la Prensa

Como en años anteriores, asistirán autoridades y otras representaciones oficiales

Para esta fiesta nocturna se han suprimido pases de favor Todo está a punto, y ante la animación registrada en los días en que las taquillas llevan abiertas, existen optimistas perspectivas de que la fiesta ha de resultar grata, como en años anteriores y un digno comienzo de las ferias y fiestas de San Antolín.

Sucesos en los pueblos

Dos labradores muertos

Dos labradores han resultado muertos en otros tantos accidentes; el primero, laboral, en Amusco y el otro, de circulación, en Melgar de Yuso.

Encaramado a un tractor se encontraba descargando cebada del remolque de un tractor, en un corral en Amusco, Feliciano Calvo Alonso, de 45 años, casado, obrero agrícola, residente en aquella localidad palentina, cuando de pronto perdió el equilibrio y cayó desde una altura de casi tres metros, golpeándose contra un bordillo de acera; se produjo grasísimas lesiones. Fue primeramente atendido en el pueblo, ordenando el médico su traslado a la Residencia de la Seguridad Social en Palencia, pero nada pudo hacerse por él.

El segundo accidente ocurrió cuando José Serna Alonso, de 47 años, vecino de Melgar, regresaba al pueblo desde el campo con un tractor, que arrastraba un remolque cargado de cebada. En una pendiente el peso del remolque incidió sobre el tractor, que perdió el equilibrio y volcó sobre una cuneta, aprisionando al tractorista, que resultó muerto.

RETABLILLO

ENCONTRAR ECO

Reiteradamente nos hemos venido ocupando de los problemas más acuciantes y actuales de nuestros agricultores, cuyos valedores más cualificados, al menos es a los que, como por acá decimos, "se ve mover" son los miembros de la Asociación de Agricultores y Ganaderos Palentinos. Ellos mismos han dado varios comunicados y voces de alarma; aldabonazos en la conciencia de la Administración y, recientemente, también exteriorizaban su disgustada preocupación porque sus problemas no encontraban eco y apoyo en los hombres elegidos por los palentinos para que nos representen en las Cortes.

Debemos consignar que esa última llamada de atención si ha tenido ya eco. Verdad es que ellos pedían la ayuda de todos y únicamente, al parecer, la han encontrado hasta ahora en uno de los grupos. Lo cierto es que para últimas horas de esta noche se reunirán en sesión de trabajo los responsables de la Asociación de Agricultores y Ganaderos con los diputados y senadores de la Unión de Centro Democrático. La reunión tendrá lugar en nuestra propia ciudad.

Aseguran quienes llevan cuenta de estas cosas que el jueves por la tarde se registró la mayor presencia automovilística de todos los tiempos cruzando nuestra ciudad. Desde luego, las Avenidas de República Argentina y de Valladolid eran todo un espectáculo con la impresionante "riada" de vehículos dirigiéndose hacia la ciudad del Pisuerga y, sobre todo, a Burgos. Porque de cada diez automóviles cinco eran extranjeros, en la "operación retorno".

DICEN QUE UN RECORD

Aseguran también quienes llevan cuenta de estas cosas que desde el Salón hasta la bifurcación de Burgos-Valladolid tardaban los automovilistas unos 20 minutos sobre las 7-8 de la tarde, que es cuando lo controlaron.

Resultaba impresionante la columna de vehículos en varias filas; los semáforos no servían, pues su cadencia quedó desbordada por la propia circulación. En la Plaza de España y en la confluencia de las Avenidas de Cardenal Cisneros y Valladolid, los atascos eran continuos, ya que sobre el "torrente" circulatorio principal se vertían más y más vehículos, que quedaban atrapados. Afortunadamente, todos hicieron gala de buen sentido común, de mucha paciencia y paulatinamente el problema se fue diluyendo. Pero volverá a repetirse durante varias jornadas más, aseguran quienes llevan cuenta de estas cosas.

Lo que aseguramos todos es que Palencia tiene ante sí un auténtico reto vial: la construcción de una carretera de circunvalación, que evite que el tráfico de León y de Santander tenga que cruzar por la ciudad.

¿Que hablar de esto resulta todavía utópico? Ahora puede ser que sí, pero habrá qeu ir ambientando la solución del problema. De un gravísimo problema que dentro de poco pudiera ser ya indisoluble.

CON EL MINISTRO

Por fin parece que el Ministerio de Agricultura se ha enterado del malestar de los agricultores de la Cuenca del Duero, expresado en los medios de comunicación y en comunicados al término de las varias reuniones celebradas en Palencia, "instadas" por las desafortunadas declaraciones del director general del SENPA, señor Gandarias.

Lo cierto es que el próximo día 30, mediada la mañana, el ministro de Agricultura recibirá a representaciones de los agricultores castellanoleoneses en su despacho de Madrid.

El principio de un buen tanto, que se anotan las Asociaciones independientes de Agricultores y Ganaderos. El éxito sería total si además de ser recibidos fueran escuchados y atendidos. Pero ese ya es otro cantar.

Firmeza, pues, y energía. A estas alturas ya nadie se dejará sorprender por la "música celestial" de las palabras.

Cartelera

TEATRO PRINCIPAL

Hoy: 5-8 y 10,45 noche
Charles Bronson, en
«FRIAMENTE SIN MOTIVOS PERSONALES»
Mayores 18

Mañana sábado:
Inauguración temporada teatral
FERIAS 1977
Presenta compañía de
GEMMA CUERVO
con el estreno de la comedia
«LOS HIJOS DE KENNEDY»
Mayores 18 años

TEATRO REY DON SANCHO

Martes, 30 agosto:
Inauguración temporada teatral
FERIAS 1977
Compañía de
CONCHA VELASCO
y el estreno de la comedia
«LAS ARRECOGIAS DEL BEATERIO DE SANTA MARIA EGIPCIACA»
Localidades a la venta en taquilla de 12 a 2 y de 5 a 9

CINE ORTEGA

5, 8 y 10,45. Mayores 18 años
ROSA VALENTY y PATRIZIA ADRIANI, en
«LA MASCARA»
La revelación sexual de una adolescente

CINE AVENIDA

5-8 y 10,45. Mayores catorce y menores acompañados
Jack LEMMON y Lee GRANT, en:
«AEROPUERTO 77»
La más emocionante operación de salvamento jamás realizada

CINE PROYECCIONES

Desde las 4. Mayores de 18
«EN NOMBRE DEL PUEBLO ITALIANO»
y
«LES LLAMABAN ALELUYA Y SARTANA»

CALIFICACION MORAL

«Friamente sin motivos personales» (s. c.); «Los hijos de Kennedy» (3R); «Las arrecogidas del beaterio de Santa María Egipciaca» (3R); «La máscara» »(4); «Aeropuerto; 77» (s. c.); «En nombre del pueblo italiano» (s. c.); «Les llamaban Aleluya y Sartana» (2).

COMERCIAL CAMARA, S. A.
TABLEX
Aglomerados - Rechapados

Adoración Nocturna

SECCION DE PALENCIA

Turno, quinto; titular, San Pascual Bailón.

En la noche del día 27, celebrará su vigilia mensual ordinaria, en la iglesia de San Francisco, el turno citado, dando comienzo la misma a las 10'30 de la noche.

TEATRO ORTEGA

Programación FERIAS 1977

HOY: a las 5-8 y 10'45
la gran superproducción del cine español:
«LA MASCARA»
La revolución sexual de una adolescente
—Creían que los prejuicios sociales, se podían burlar tras la máscara, pero ésta se desintegró y quedaron al descubierto.
—Una máscara de línea griega, clásica, esconde una pasión de origen tan viejo como inconfesable.

31 DE AGOSTO Y 1 DE SEPTIEMBRE a las 8 y 11
COMPAÑIA DE REVISTAS de
ADDY VENTURA
PAQUITO DE OSCA
en
EL CONEJO DE LA SUERTE
Atracción internacional:
YEDA BROWN y fabuloso Babell ZORRANE

MARTES 6 P MIERCOLES 7 a las 8 y 11
COMPAÑIA DE REVISTAS de
FERNANDO ESTESO
NORMA DUVAL
en
¡RAMONA TE QUIERO!
Fabuloso ballet internacional:
BUBBLES DANCERS

VIERNES, 9 —UNICO DIA— a las 8 y 11
COMPAÑIA DE REVISTAS COLSADA
VICKY LUSSON
LUIS CALDERON
en
¡ACHUCHAME!
—Un escándalo de risa—
ballet inglés THE SEX SIMBOL DANCER'S

MARTES 6 Y MIERCOLES 7 a las 8 y 11
El rock músical del amor tribal
«HAIR»
versión y adaptación de Ignacio Occhi
Una diversión fresca, nueva, pura, dulce, sútil y fina

VIERNES 2 Y SABADO 3 a las 8 y 11
LINA MORGAN
Presenta su Compañía de Revistas en
"CASTAÑELLA, CASTO EL"
con
FLORINDA CHICO
ANTONIO OZORES
ANNE MARIE ROSIER
"BALLET RITMO 77"

(Mayores 18 años)
Están a la venta las localidades para todos los días
En las taquillas de **CINE ORTEGA, AVENIDA** y **PROYECCIONES**, tenemos a disposición de los interesados, toda clase de información y propaganda.

INAUGURACION
del
TEATRO REY DON SANCHO
MARTES 30 DE AGOSTO - 8-11 NOCHE
¡¡Con un gran acontecimiento teatral!! presenta la compañía de
Concha Velasco
con el mayor éxito del año

LAS ARRECOGIDAS DEL BEATERIO DE SANTA MARIA EGIPCIACA
DE
JOSE MARTIN RECUERDA
Taquilla desde las 12 mañana a 2, y de 5 a 3 noche
DESDE HOY, VIERNES:
Localidades a la venta para toda la Feria

PLAZA DE TOROS DE PALENCIA
FERIAS Y FIESTAS DE SAN ANTOLIN
TRES SENSACIONALES CORRIDAS DE ABONO
y un gran espectáculo cómico-taurino-musical

DIA 2 DE SEPTIEMBRE: Seis magníficos toros de D. Antonio Pérez de San Fernando, para los estadas:
Francisco Rivera 'Paquirri'
Niño de la Capea
FELIX LOPEZ 'El Regio'

DIA 3, SABADO: Seis hermosos toros de D. Francisco Galache, para los diestros
Paco Camino
SANTIAGO MARTIN 'El Viti'
JOSE MARI Manzanares

DIA 4, DOMINGO: Seis soberbios toros del Conde de la Corte, para los matadores
Dámaso González
ROBERTO Dominguez
FELIX LOPEZ 'El Regio'

DIA 30: Presentación del maravilloso espectáculo cómico-taurino-musical:
EL BOMBERO TORERO
y sus ocho enanitos toreros

Los espectáculos comenzarán a las cinco y media de la tarde.

M.C.D.2022

El domingo, en el Teatro Principal, acto popular y oficial del "PREGON DE LAS FIESTAS"

Es pregonero Antonio Alamo Salazar

El domingo, día 28, tendrá lugar el «Pregón de las Fiestas» de San Antolín 1977, acto en el que asimismo se presentará a los palentinos la «Reina de las Fiestas», Inmaculada González Sancho, con sus «Damas» Mari Sol Ucha, Maruja Revilla, Inmaculada Lorenzo y Mari Carmen García.

El acto del Pregón se viene celebrando en Palencia desde hace una decena de años y se trata de un espectáculo netamente popular; es totalmente gratuito. Al Teatro Principal pueden acceder todos los que deseen asistir; es preciso llevar la correspondiente localidad, ya que el aforo del Teatro Principal es limitado; pero estas localidades se facilitan gratuitamente (como todos los años) en el Ayuntamiento de Palencia, desde tres días antes del acto del Pregón.

Siguiendo esta costumbre, inalterable desde hace varios años, el jueves comenzaron a facilitarse localidades, gratuitamente, a quienes personalmente han acudido a pedirlas. Sabemos que la afluencia ha sido muy numerosa, ya que en dos jornadas prácticamente se han agotado las entradas. Ello quiere decir que este año, como en los pasados, el acto del Pregón oficial de las Fiestas constituirá un éxito de público.

Como ya hemos informado (y como figura en el Programa Oficial de Festejos) pronunciará el Pregón nuestro compañero de Redacción, Antonio Alamo Salazar, cronista oficial de la provincia de Palencia y en la actualidad presidente de la Comisión Municipal de Cultura.

El orden de este acto será así:

Actuación de los poetas del movimiento «Viernes del Arte Joven», de Palencia. Manuel Bores y Angel Manuel Herrero, que darán lectura a sendos poemas de exaltación de Palencia y Castilla.

«Pregón de las Fiestas», por Antonio Alamo Salazar.

«Himno a Palencia», por la banda municipal de música y público asistente.

El acto, que será presentado por Pedro López Cancelo, secretario de la Comisión Municipal de Cultura estará presidido por la «Reina de las Fiestas», con su «Corte». Comenzará a las doce y media de mediodía.

Como es habitual, asistirán las primeras autoridades palentinas.

COMERCIAL CAMARA, S. A.
COLAS
Pegamentos

DIARIO DE AVISOS

FARMACIAS DE GUARDIA

Viernes, 26: Don Alberto Torres (Avenida de Calvo Sotelo, 1) y don Enrique Junco (Avenida de Valladolid, 4).

Sábado, 27: Doña Victoria Manteca (Mayor, 120) y doña Angela Muñoz (Paseo de Victorio Macho, 6).

CUPON PRO CIEGOS

En el sorteo celebrado el día 25 de agosto, ha resultado premiado con 2.500 pesetas, el número 065 y con 250 pesetas, todos los números terminados en 65.

Proyección de películas y documentales realizados por expertos palentinos

Los días 29, 30 y 31 de agosto, en el Cine "San Pablo"

Dentro del Programa de Festejos en Palencia van a llevarse a cabo proyecciones cinematográficas, en sesiones organizadas por el Ayuntamiento, en colaboración con don Eulogio Díez Castellanos, Luis Montes, Piedad Isla, Miguel Angel Rodríguez Saiz, Luis Javier Rodríguez Saiz y Fernando Urgellés.

Tendrán lugar en el Cine «San Pablo», durante los días 29, 30 y 31 de agosto.

El lunes, día 29, se proyectará «Conozca usted Palencia»; se trata de una serie de diapositivas sonorizadas con música y comentarios sobre Palencia y su arte. Es obra de don Eulogio Díez Castellanos, y tiene una duración de muy poco más de una hora.

El día 30, martes, proyección de películas realizadas todas por autores palentinos. Este es el programa:

«El mercado», de Luis Montes; recoge el ambiente del mercado de Saldaña, con estupenda fotografía y un fabuloso ritmo de cámara.

«Historia de un descubrimiento», también de Luis Montes; esta película tiene varios premios; narra el descubrimiento de unas ruinas romanas en el campo saldañés.

«Thailandia», de Piedad Isla, de Cervera de Pisuerga; magnífico reportaje sobre Thailandia, que ha logrado estupendamente Piedad, bien conocido en el mundo de las realizaciones técnicas y artísticas en la fotografía y cine.

«El rapto de la Sabina», de Luis Javier Rodríguez Saiz; filme con argumento, narra la fantasía de una joven en busca de su libertad.

«Obsesión», de Luis Javier Rodríguez Sáiz. Película asimismo argumental; siempre que se ha proyectado en Palencia ha constituído un éxito; narra la historia de un muchacho enamorado de una joven cuyo amor le lleva hasta la locura.

Finalmente, el día 31, miércoles, se ofrecerán las proyecciones de:

«El día que se agotó el pantano de Camporredondo», de Piedad Isla. Un buen documental sobre el desagüe de este pantano.

También de Piedad Isla, «Islas Canarias»; otro documental, de las Islas Afortunadas.

«Lirios», de Miguel Angel Rodríguez Saiz. Película argumental, que narra el paso por la vida de una mujer, desde su infancia hasta su madurez.

«Operación T.S.O.» de Fernando Urgellés. Película argumental, rodada con medios especiales; narra una acción bélica, con partes animadas de gran realismo y emoción.

Todas las películas, naturalmente, son en color y sonorizadas.

Un festejo de indudable rango, que tendrá muchos y entendidos seguidores. El programa no puede tener más alciente, ya que todos los realizadores son palentinos, y todos ellos expertos en este difícil arte de la fotografía y del cine.

Instituto Nacional de Bachillerato "Alonso Berruguete"

EXAMENES DE RECUPERACION
SEPTIEMBRE 1976-77

Se recuerda a todos los alumnos de este Instituto, tanto oficiales como libres que los exámenes extraordinarios de septiembre, se celebrarán entre los días 1 al 7 del mismo, según el calendario expuesto en el tablón de anuncios del Centro.

Exámenes de C. O. U. diurno: días 1 y 3 de septiembre.

Exámenes de C. O. U. nocturnos: días 1 y 5 de septiembre.

Exámenes de 1.º B. U. P. diurno: días 3, 5 y 6 de septiembre.

Exámenes de 1.º B. U. P. nocturno: días 1, 5 y 6 de septiembre.

Exámenes de 2.º B. U. P. diurno: días 6 y 7 de septiembre.

Exámenes de 2.º B. U. P. nocturno: días 1, 5 y 6 de septiembre.

Exámenes de 5.º de Bachillerato: días 3 y 5 de septiembre.

Exámenes de 6.º de Bachillerato días 5, 6 y 7 de septiembre.

Palencia, a 26 de agosto de 1977.—**La Directora.**

Sábado 27 agosto
Inauguración de la gran temporada teatral
FERIAS 1977
Presentación de la gran compañía de
GEMMA CUERVO
con el estreno de la comedia

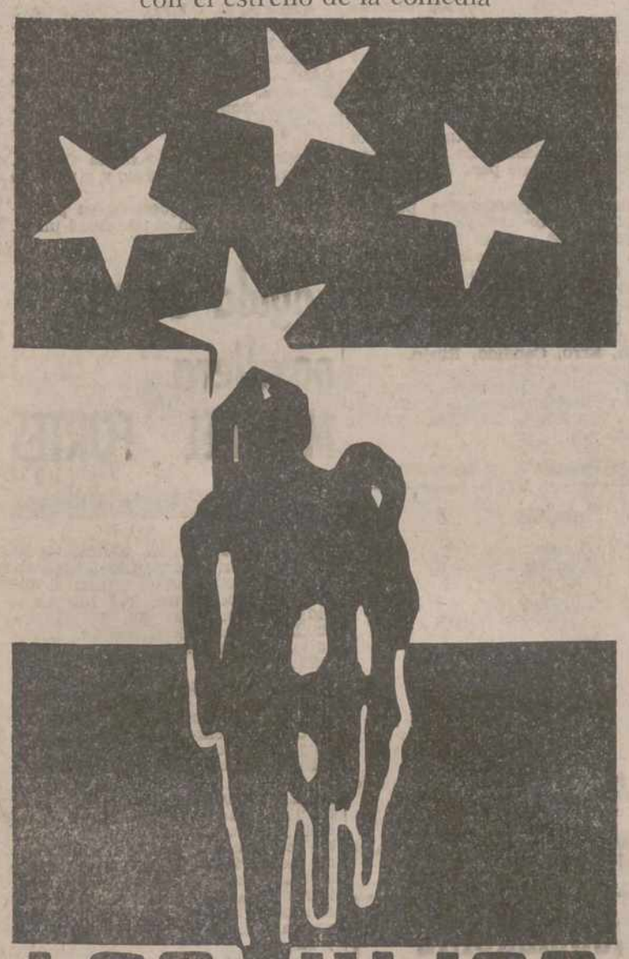

LOS HIJOS DE KENNEDY
¡¡El mejor espectáculo del año!!
Localidades a la venta para todos los espectáculos de Feria 77. Taquilla desde las 12 de la mañana
TEATRO PRINCIPAL

Excelentísimo Ayuntamiento de Palencia

Ferias y Fiestas de "SAN ANTOLIN 1977"

Espectáculos, Exposiciones y Actos Artísticos-Culturales y Populares

FESTIVALES DE ESPAÑA

BALLET NACIONAL DE CUBA
Palacio Deportes: 28 de agosto, 11 noche.

LA MALQUERIDA, de Benavente
Palacio Deportes: 30 de agosto, 11 noche.

EL BARBERO DE SEVILLA
Palacio Deportes: 31 de agosto, 11 noche.

MARCO, DE LOS APENINOS A LOS ANDES
Palacio Deportes: 1 de septiembre, 8 tarde.

MARIA DOLORES PRADERA
Palacio Deportes: 3 de septiembre. 11 noche.

RECITALES

MUSICA CASTELLANA
Palacio Deportes: 29 de agosto, 8 tarde.

MUSICA ROCK: PABELLON DE DEPORTES: Día 2 de septiembre, a las 5 de la tarde.
PLAZA MAYOR: Días 28, 29 y 31 agosto, y 1 y 3 septiembre, a las 13 horas.

MARIONETAS

Mili-Coqui y Julio Robledo
Títeres «Arlequín», de Valladolid
Auditorio Salón: 29-30-31 de agosto, y 3 y 4 de septiembre, 7 tarde.

CONCIERTOS

BANDA MUNICIPAL DE MUSICA
Plaza Mayor: 27 y 30 de agosto, 2 y 4 de septiembre, 1 tarde.

ZARZUELA

AMIGOS DE LA ZARZUELA, DE VALLADOLID Y BANDA DE MUSICA
Pabellón Deportes: 4 de septiembre, 8,30 tarde.

VERBENAS

Todos los días, del 27 al 4, a las 11,30 noche, en el Auditorium del Salón, con las actuaciones de **Nell Santos y su conjunto**, **Los Yodis - Los Ibers - Olio 96**, **Los Exátonos - Manantial y Cimarrón**

Cine y Documentales

Proyecciones cinematográficas
Cine San Pablo: 29-30-31 de agosto, 8 tarde.

Fuegos artificiales

Fuegos aéreo-terrestres
Jardinillos: 28-29 de agosto, 1-3 de septiembre, 11 noche.
Paseo del Salón: 30-31 de agosto, 2-4 de septiembre, 11 noche.
Traca final de Feria: Paseo del Salón: 4 de septiembre, 1,30 madrugada.

PREGON DE LAS FIESTAS.—**Teatro Principal:** 28 de agosto, 12,30 mañana.
I EXPOSICION FILATELICA.—**Sala I. y Turismo:** 1 de septiembre, 11 mañana.
III FERIA NACIONAL DEL LIBRO.—**Paseo del Salón:** 27 de agosto, 12,30 mañana.
EXPOSICION DE FLORES Y PLANTAS.—**Paseo del Salón:** 27 agosto al 4 de septiembre.

Fanfarrias

«Los Pomposhos», «Los Klink», «Los Pasay» y «Los Ranger's», recorrerán diversas calles palentinas, del 27 de agosto al 4 de septiembre.

INAUGURACION DE LA FERIA

Concentración de fanfarrias, grupos, rondallas, dulzainas, Banda de Música, gigantones y todos cuantos palentinos lo deseen, en la Plaza Mayor, el día 27 de agosto, a las 12,30 de la mañana.

Dietario

SABADO, 27 AGOSTO 1977

SANTORAL. — Santos: Mónica, Rufo, obispo; Eulalia, virgen; Marcelino, Manea, Juan, Serapión, Pedro, Antusa, mártires; Cesáreo, Licerio, Slagrio, Juan, Narno, obispos; Margarita, viuda; Pemón, anac.; Sabas y Alejandro, mártires.

(Misa: De Santa Mónica (M. O.).

Sale el sol a las 7.37 horas y se pone a las 20.55 horas. — La luna sale a las 19.53 horas y se pone a las 6,1 horas. — Luna llena el 28.

VIDA RELIGIOSA

SAN AGUSTIN

Las Madres Agustinas Recoletas de esta ciudad celebran el día 28 la fiesta de su Padre y Fundador San Agustín.

A las once y media misa concelebrada con homilía a cargo del M. I. señor don Santiago Francia, magistral de la S. I. Catedral. Al final de la santa misa quedará expuesto el Santísimo Sacramento a la adoración de los fieles. A las seis y media se hará la reserva y se rezará el santo rosario, finalizando el acto con la adoración de la reliquia de San Agustín.

ENSEÑANZA

INSTITUTO NACIONAL DE BACHILLERATO "SAN JUAN DE BAÑOS", DE VENTA DE BAÑOS

Se pone en conocimiento del alumnado de este centro, que los exámenes de asignaturas pendientes de junio de C.O.U., sexto curso, y segundo con asignaturas pendientes de primero, comenzarán el 31 de agosto.

Los exámenes de primero, segundo y libres, se verificarán del 5 al 9 de septiembre.

Los horarios correspondientes figuran expuestos en el tablón de anuncios de este centro.

Venta de Baños, 25 de agosto de 1977.

EL SECRETARIO

EL TIEMPO EN PALENCIA

Barómetro: A las 18 horas de ayer, 698,8; a las ocho horas de hoy, 700,0. — Temperaturas: Máxima de ayer, 23,0; mínima de hoy, 9,2. — Dirección del viento: A las 18 horas de ayer, S-SO; a las ocho horas de hoy, O. — Humedad relativa media, 65 por 100.

EFEMERIDES. — 1258: Se hunde gran parte de la techumbre del Alcázar de Segovia, cuando se hallaban reunidos Alfonso X El Sabio, prelados y ricos-homes. Muchos caballeros resultaron heridos y algunos muertos. El suceso tuvo lugar al caer un rayo durante una gran tormenta. — 1576: En Venecia, víctima de la peste ,muere Tiziano Vecellio, príncipe del colorido y de los retratos. — 1635: Muere Lope de Vega. — 1664: Deja de existir en Madrid el pintor extremeño, Francisco Zurbarán. — 1717: En la capilla de Santa Zita, del templo mariano de Zaragoza, es recogida una niña abandonada. Será la primera mujer que se llame Pilar. — 1770: Nace en Sttugart, Alemania, Jorge Federico Hegel, autor del sistema filosófico que lleva su nombre.—1783: En el campo de Marte, de París, en presencia de todas las autoridades y personalidades científicas de la capital, los hermanos Montgolfier lanzan un globo al espacio. Tras recorrer una veintena de kilómetros en el aire y pasados tres cuartos de hora, cayó en medio de un grupo de aldeanos que huyeron despavoridos, creyendo que la luna les caía sobre sus cabezas. — 1870: Amado Nervo nace en Tepic (Méjico). — 1879: Muere el inventor de los sellos de Correos, Rowland Hill. — 1928: Los plenipotenciarios de quince potencias, reunidos en París, aprueban definitivamente el llamado «Pacto Kellogg». No podía ser ni más ambicioso ni más generoso: un pacto multilateral de renuncia a la guerra como instrumento de política nacional. Tres años después estaba virtualmente muerto. En 1929, el estadista norteamericano que dio nombre al pacto recibió el Premio Nobel de la Paz. — 1933: En Barcelona la selección catalana de fútbol vence a la de Budapest por tres tantos a uno en el partido de inauguración de la temporada. — 1934: Primera jornada de «silencio-nocturno», reforma urbana establecida en Londres antes que en ninguna otra capital europea.

Fiestas populares, para estos días

Organizadas al margen de los festejos oficiales

La comisión informativa "Pro fiestas populares", al margen de los festejos oficiales han programado para estos días una serie de actos que son —según nota que nos remiten— los siguientes:

Día 26: A las seis de la tarde, fiesta en honor de los ancianos con intervención de conjuntos de música folk y merienda en el Asilo de San Bernabé.

Día 29: Gran festival de música folk castellana con actuación de "La Fanega", R. Cantalapiedra, A. Rey, F. Urbano, «Barbecha», Juan Olea (palentino), L. Aguado y Chico Ortega. Se celebrará en los establecimientos de los PP. Barnabitas en el Barrio del Cristo.

Día 30: ¡Fiesta en el Asilo de Ancianos. A las 6 de la tarde.

Día 1: Dedicado al Teatro. En el Seminario San José actuará el grupo "El espolón del gallo", representando "La muerte accidental de un anarquista".

Día 3: Gran fiesta en el barrio del Cristo, con cucañas para los niños, homenaje a los mayores del barrio y concursos.

Día 4: Fiesta popular en el Segundo Sotillo, con juegos, teatro, música, actuaciones libres y comida campestre.

Media hora antes de cada acto habrá coches particulares para trasladar a los minusválidos, desde el Paseo del Salón, a la altura de Isabel II.

COLEGIO RESIDENCIA MIGUEL DE CERVANTES
* RESIDENCIA DE ESTUDIANTES.
* Colegio Formación Profesional subvencionado por el M. E. C.
* Preescolar de 2 a 6 años. Abierta matrícula.
Pintor Oliva, 5. Tlfnos. 72 43 49 - 72 58 90

Mañana el festival del desenjaule de los toros

A las 5'30 de la tarde

Este sábado, a las 5'30 de la tarde, se celebrará en la nueva Plaza de Toros, el festival del desenjaule de las dos primeras corridas a lidiar los días 2 y 3 de septiembre.

Actuará el novillero Manolo Nozal, que matará dos novillos y entre los alicientes del festejo está el sorteo de 10 abonos de sombra y 10 de sol para las corridas de feria.

Por cierto que hoy se cierra la venta de abonos y, según nuestras noticias, se pasará de los 4.000, con lo que se augura unos grandes entradones para las corridas de feria.

Las taquillas, mañana, —en la Plaza de Toros y en la Plaza Mayor—, pondrán únicamente a la venta las entradas para el festival de desencajonamiento, que, como decimos, tendrá lugar a las 5'30 de la tarde.

Desde el lunes, en la Plaza Mayor, seguirá la venta de localidades sueltas para cada una de las corridas, que, recordamos, son las siguientes:

Día 2: Toros de Antonio Pérez, de San Fernando, para Paquirri, Niño de la Capea y "El Regio".

Día 3: Toros de Francisco Galache, para Paco Camino, El Viti y Manzanares.

Día 4: Toros del Conde de la Corte, para Dámaso González, Roberto Domínguez y "El Regio".

El martes, día 30, se celebrará el espectáculo cómico - taurino - musical del Bombero Torero.

En fin, que los presagios para una "gran feria taurina" nos los da claramente la "excelente" marcha de las taquillas.

Dr. Ireneo Fernández Valdeolmillos
GARGANTA NARIZ Y OIDOS
Consulta: Mayor, 108

AUTOMOVILES Sanse
COMPRA VENTA
ANTES DE COMPRAR SU COCHE USADO
VISITENOS
MARIA DE MOLINA, 2. (Frente Garaje Roldán)
Teléfono. 72 01 89 — PALENCIA

M.C.D.2022

Ante el Valladolid-Palencia en «La Balastera»

Exito asegurado en las taquillas

COLABORACIONES GENEROSAS A TODOS LOS NIVELES

Ahora solamente hace falta ya que el tiempo colabore un poco —y parece que sí va a colaborar— para que la «fiesta», que el domingo organizará en «La Balastera» el Pedrusco bata todos los anteriores records de la propia peña.

Palencia entera ha respondido admirablemente a la llamada de los hombres del Pedrusco en favor de los niños subnormales. Según nuestras noticias, el jueves se habían vendido, por ejemplo, unas 600 localidades de la llamada «fila cero» Valga tal dato como índicio de cómo va la venta de entradas Y un detalle curioso: hay más demanda de entradas de tribuna, que de general.

Quisieramos saber algo sobre alineaciones, pero no hemos podido conectar cuando redactamos estas notas con Paquito y Hector Martín, entrenadores, respectivamente, del Real Valladolid y del Palencia. No es aventurado decir que a ocho días del comienzo de la temporada y tras los encuentros de «rodaje», ambos equipos aprovecharán la oportunidad de «La Balastera» para hacer una especie de ensayo general con todos, es decir, que veremos a vallisoletanos y palentinos con sus formaciones «de gala». Desde luego, así lo habían ya prometido los rectores de ambos clubs cuando los organizadores entraron en contacto con ellos.

Y a propósito de los clubs, bueno es que subrayemos, porque merece ser subrayado, que tanto vallisoletanos como palentinos, saltarán a «La Balastera» de forma absolutamente desinteresada, por lo que su colaboración al éxito del encuentro es doble: de una parte, prestando su concurso y de otra, renunciando a toda compensación económica.

Y ya en el turno de altruismo, —toda la historia del Pedrusco se alza sobre acciones de entusiasmo y de generosidad pensando en la obra en favor de los niños subnormales— hemos de destacar asimismo, que también el personal del campo de fútbol, así como los taquilleros, y cuantos de alguna manera están relacionados con este encuentro, colaboran generosa y desinteresadamente.

Ante tal cúmulo de atenciones, la Peña del Pedrusco ha querido en alguna manera expresar su gratitud a Palencia entera y en el prólogo vistoso del encuentro, en el centro del terreno de juego, en presencia de los jugadores de ambos equipos y mientras los aires de «La Balastera» se estremecen de aplausos, directivos de la Peña entregarán al pueblo palentino en la persona del alcalde un objeto-testimonio de ese agradecimiento.

En fin, que el acontecimiento ya está en puertas. Ahora, a vivirlo ya, culminando muchas horas de preparativos, de gestiones, de alegrías y de sinsabores, que de todo ha habido para los organizadores, pero que dan por bien empleado ante la respuesta, que van a encontrar en su llamada en favor de los niños subnormales.

TROFEO VALLECAS

El Valladolid y el Getafe empataron a uno

Madrid, 25. (Alfil). — El Real Valladolid y el Getafe, han empatado a un tanto en partido correspondiente a la presente edición del Trofeo Vallecas, disputado esta noche en el nuevo estadio del Rayo Vallecano, club organizador del torneo. Al descanso se llegó ya con este mismo resultado.

Dirigió el encuentro el colegiado castellano, Díez Frías, quien tuvo una labor poco acertada, y a punto estuvo de convertirse en el protagonista, no estuvo acertado, aunque en algunas fases del partido pasó totalmente desapercibido, lástima que no fueran los noventa minutos.

Alineaciones:

Real Valladolid: Urrutia; Ocaña, Santos, Nicolás; Jacquet, Beato, Costa, Tono, Palacios, José Miguel, Borja y Rubén López.

Tono, Moret y Vicente, reemplazaron a Costa, Palacios y José Miguel, por este orden.

Getafe: Arévalo; Valdés, Amunarriz, Valle; Cortés, Alfonso; Marcial, González, Tarrino, Escalante y Muñoz.

Zambrano, Salmerón y Catafau, entraron en lugar de Amunarriz, Cortés y Tarrino, respectivamente.

Goles:

0-1. Minuto 3. Internada de Marcial por su banda, dispara raso y fuerte y el balón tras pegar en el cuerpo del meta vallisoletano, se cuela mansamente en la red.

1-1. Minuto 32. Palacios recibe un centro por la banda derecha, aguanta la tarascada de Amunarriz y a portería vacía marca, ya que el portero del Getafe en una desafortunada salida no logró atajar el balón.

Incidencias:

Escaso personal en las gradas, unos dos mil espectadores, la mayoría de ellos seguidores del conjunto vallisoletano. Al final del tiempo reglamentario se lanzaron cinco penaltyes por cada bando, resultando vencedor el Getafe por cuatro disparos a tres. El lanzamiento se produjo para que, en caso de triple empate a puntos, consiga el trofeo el conjunto que más goles haya marcado.

Comentario:

No ha gustado el partido a los espectadores. El juego ha sido pobre y malo, y nadie mereció la victoria. Solo al final, en los últimos diez minutos parece ser que los jugadores se tomaron un poco las cosas en serio y crearon algunas ocasiones, aunque también hay que señalar que todas estas oportunidades fueron creadas debido a los fallos defensivos de ambas líneas, que no tuvieron una noche acertada, al igual que las delanteras.

Solo resta el último partido del torneo, que se disputará mañana entre el Rayo y el Valladolid. El vencedor conseguirá el trofeo y caso de empate, irá a parar a las vitrinas del club getafeño.

SPAR PREMIA AL AMA DE CASA

La señora doña Felicidad Vallejo Vega, domiciliada en Julián Díez, 11, ha sido agraciada en el establecimiento de D. César Herrero Alonso, Julián Díez, 11, de Palencia, con el **PREMIO SPAR**, que semanalmente se sortea en la Emisora «**La Voz de Palencia**» —de mujer a mujer—, a las nueve de la mañana.

SPAR SIEMPRE DA MAS

«Trofeo SAN ANTOLIN de Fútbol-sala»

Disputarán la final las selecciones de LEON Y DE BURGOS

Vencieron en la fase clasificatoria a los equipos de Palencia y de Valladolid

Excelente entrada en el Pabellón Municipal de Deportes la jornada del jueves, para presenciar los encuentros clasificatorios para la final de «I Trofeo San Antolín de Fútbol Sala», patrocinado por el Ayuntamiento dentro del programa de las ferias y fiestas patronales de la ciudad. Mucho público, que se divirtió, aunque no tuviera la satisfacción de ver a la selección palentina conquistar un puesto en la final.

Los palentinos perdieron ante los leoneses en el primer encuentro de la tarde y luego, la selección burgalesa se impondría a la de Valladolid. Disputarán, pues, la final, León-Burgos y Palencia Valladolid se enfrentarán también para determinar el tercer puesto.

PALENCIA, 2; LEON, 5

Digamos para empezar que la victoria leonesa ha sido justa. Quizás a los palentinos les faltó fortuna en algunos remates, que se cantaron goles, pero la superioridad del seleccionado leonés fue manifiesta, pasados los minutos iniciales de tanteo.

Se esperaba más de nuestro equipo; hubo que lamentar ausencias de algunos seleccionados, que, incomprensiblemente, no acudieron y ya de antemano mermaron notablemente las posibilidades moradas. (El Palencia vestía el mismo atuendo tradicional del equipo de fútbol representativo de la ciudad). Pero es que además tuvieron en los leoneses un conjunto magníficamente ensamblado, corpulento, con superioridad en la preparación física. Practicaron un fútbol más coherente, rápido y apoyado; brillante siempre por su conjunción y, desde luego, mucho más práctico. Frente al buen hacer de los leoneses los palentinos solamente a ráfagas hicieron «levantar a los espectadores de los asientos», mientras que en ocasiones el público hasta se enfadaba por la reiteración de fallos y el excesivo «sobeo» del balón. El fútbito no es eso.

A las órdenes de los colegiados, señores Bercianos y Colmenero, los equipos presentaron a los siguientes jugadores.

Palencia: Arturo y Costán, en la puerta, uno cada tiempo; José, Farrán I, Collado, Carmelo, Pahito, Villahoz y Farrán III.

León: Eguiluz; José Luis, Llanos, Molero, Javi, Carlos y Lucio.

Los palentinos de salida presentaron a Arturo; Farrán III, José, Collado, Farrán I y Carmelo. El quehacer local mejoraba bastante cuando se producían los relevos dando entrada a Pahito y a Villahoz.

Los leoneses comenzaron jugando con Eguiluz; José Luis, Llanos, Molero, Carlos y Lucio.

La primera parte terminó con clara ventaja leonesa de 4-0. La marcha del marcador fue la siguiente:

Minuto	Jugador	Palencia	León
3	Molero	0	1
19	Lucio	0	2
20	Molero	0	3
22	Lucio	0	4
37	Farrán III	1	4
47	Lucio	1	5
48	Pahito	2	5

Ambos equipos, al igual que los dos colegiados, fueron despedidos con una gran ovación. Pese a la derrota local, el público se divirtió y hasta se apasionó con frecuencia. Excelente ritmo el de los leoneses, ante los que nada pudo hacer la selección de Palencia.

BURGOS, 7; VALLADOLID, 5

Resultó más igualado este segundo partido. Comenzó «marcando» el Burgos gracias a la gran labor de Zamanillo desde atrás y de Olalde en el centro de la cancha. Poco a poco los vallisoletanos, dada la gran clase de sus jugadores, auténticas «viejas glorias» del Real Valladolid profesional, fue nivelando la contienda, llegando incluso a delantarse en el marcador, pero acabó por pesar excesivamente la veteranía de los vallisoletanos, que hubieron de rendirse ante la mayor codicia y penetración de sus oponentes. El partido no tuvo el ritmo vertiginoso, que los leoneses impusieron en el anterior. Con todo, se aplaudieron jugadas de auténtico billar y cuando Olalde lograba el sexto tantó burgalés culminando espectacularmente de cabeza una bonita jugada, en el Pabellón Municipal de Deportes, se escuchó una larga y admirada ovación. Justa también, por lo tanto, la clasificación del seleccionado de Burgos para la gran final de este viernes.

Alineaciones, presentadas por los equipos a las órdenes de los colegiados palentinos señores Macho y Salgado, que, como sus compañeros del otro encuentro, también estuvieron francamente acertados:

Burgos: Bonachía y Pelucha, uno cada tiempo, en la puerta; Zamanillo, Alberto, Hernando, Bartolomé, Olalde, Erro, Cándido, Ribón.

Valladolid: Valles; Lorente, Lizarralde, Ardoy, Ramírez, Morollón, Segura, Endériz, Renedo, Rodríguez.

La marcha del tanteador quedó anotada así:

Minuto	Jugador	Burgos	Valld.
5	Zamanillo	1	0
6	Erro	2	0
8	Lorente	2	1
16	Morollón	2	2
22	Lizarralde	2	3
27	Zamanillo	3	3
37	Bartolomé	4	3
40	Olalde	5	3
45	Olalde	6	3
46	Hernando	7	3
47	Endériz (penalty)	7	4
48	Lorente	7	5

LA FINAL

La jornada final se disputará este viernes de la siguiente manera:

A las ocho, Palencia-Valladolid, para el segundo y tercer puestos.

A las nueve, León-Burgos, para el vencedor del trofeo.

COMERCIAL CAMARA, S. A.
Carretera Villalobón, s/n.
Tfno. 723462. PALENCIA

LOS TOROS

Andrés Vázquez y Palomo Linares salieron a hombros en Alcalá

Alcalá de Henares, 25. (Cifra). — Primera de feria. Toros de Diego Garrido, bien presentados. Dos fueron aplaudidos en el arrastre.

Rafael de Paula, bien con capa y muleta en el primero. Ovación y salida al tercio.

Regular con la capa en el cuarto y muy mal con la muleta. Pinchazo y estocada. Bronca.

Andrés Vázquez, bien con capa y muleta en los dos. Dos pinchazos, estocada y descabello al segundo. Ovación.

Pinchazo y estocada al quinto. Dos orejas.

Palomo Linares, regular con el capote y mal con la muleta en el tercero.

Pinchazo y estocada. Silencio.

Regular con el capote y bien con la muleta en el sexto. Pinchazo y estocada. Dos orejas.

Andrés Vázquez y Palomo Linares salieron a hombros.

NOVILLADA DE FERIA EN VALENCIA DE ALCANTARA

Valencia de Alcántara, 25. (Cifra). —Novillada de feria. Tiempo soleado y fresco. Buena entrada. Cinco novillos de Nicolás Mateos, bravos y bien presentados.

José Castilla, vuelta al ruedo en su primero y silencio en su segundo.

Luciano Núñez, aplausos y silencio, respectivamente.

El rejoneador Joaquín Moreno de Silva, cortó una oreja.

TOREROS CONTRATADOS PARA LA TEMPORADA DE MEJICO

Madrid, 25. (Cifra).—Paco Camino, Francisco Rivera (Paquirri), José Mari Manzanares y Paco Alcalde, son los matadores contratados hasta el momento para la próxima temporada de toros de la capital de Méjico.

Paco Alcalde se presentará en la Monumental para confirmar su alternativa.

PROXIMA ALTERNATIVA DE TRES NOVILLEROS

Madrid, 25. (Cifra).—Los novilleros Manuel Maldonado, Luis de Aragua y Jairo Antonio tomarán la alternativa durante los últimos días de mes de agosto y la primera quincena de septiembre.

Manuel Maldonado se doctorará en Barcelona, el próximo domingo día 28, de manos de Joaquín Bernadó, en presencia de Enrique Calvo (E. Calo) y con toros de Ignacio Pérez-Tabernero.

El venezolano Luis de Aragua lo hará el domingo, 11 de septiembre.

Finalmente el colombiano Jairo Antonio se doctorará en el transcurso de la feria taurina de Albacete.

OREJA A PACO BAUTISTA EN BARCELONA

Barcelona, 25. (Cifra). — Toros de Antonio Campos, de Ernesto Louro Fernández de Castro, Salvador Guardiola y doña Pilar Sánchez Cobaleda. Dieron desigual juego.

Manuel Viorié realizó en sus toros de rejones una labor sobria y eficaz clavando arponcillos y banderillas en todo lo alto. En ambos toros dio la vuelta al anillo.

Paco Bautista, valiente en su primero, una res peligrosa y con sentido. Mató de estocada caída. Ovación y vuelta. A su segundo, faena excelente manejando con inteligencia capote y muleta. Mató de estocada hasta el puño. Ovación, oreja y vuelta.

Antonio Francisco Vargas, nuevo en esta plaza, bien con el capote en su primero. Faena de muleta desconfiada. Mató de estocada con salida del acero, pinchazo y una honda. División de opiniones. En el que cerró plaza, una res muy floja, faena desdibujada con la muleta, mató de cuatro pinchazos echándose fuera. Silencio.

SEGUNDA CORRIDA DE FERIA EN ALMERIA

Almería, 25. (Cifra). — Cinco toros de Félix Cameno, de Olivenza (Badajoz, y uno de Pérez Angoso, de Salamanca, lidiado en cuarto lugar, dóciles. Tres cuartos de entrada en la plaza.

Curro Romero, en su primero, división de opiniones, y bronca en el otro.

Pedro Moya "Niño de la Capea", dos orejas en su primero y en el otro vuelta al ruedo.

Roberto Domínguez, en su primero una oreja y en el que cerró plaza, aplausos.

Cogida de la novillera MARIBEL FORTES

Nerva (Huelva), 25. (Cifra). — Al entrar a matar el novillo lidiado en segundo lugar, resultó cogida la torera Maribel Fortes, que fue atendida de distensión con hidrops en rodilla derecha, de pronóstico reservado, que le impidió continuar la lidia.

Novillada picada. Segunda de Feria. Un novillo de Miguel Báez Litri, dos de Sampedro y tres de Soto de la Fuente, que dieron buen juego. Entrada buena.

El mejicano, David Silveti, muy bien con el capote en su primero. Consigue una buena faena de muleta. Tres pinchazos y estocada. Ovación y vuelta. En su segundo, se lució con la capa y consiguió una faena meritoria, varios pinchazos y estocada. Oreja. En el que mató sustituyendo a Maribel Fortes, bien con el capote, faena valiente y artística con la muleta. Estocada. Dos orejas y rabo.

Juan José Mora, se luce con la capa, en el novillo lidiado en tercer lugar. Buena faena. Media estocada y descabello. Dos orejas y rabo. En el último, bien con el capote. Faena valiente. Media estocada y varios pinchazos. Palmas.

DIA DEL COMERCIO

Cámara Oficial de Comercio e Industria

31 DE AGOSTO - 10 Noche

PREMIOS CAMARA 1977

MEDALLA DE ORO
VICON ESPAÑA, S. A.
(Sección Industria)
AUTO REPUESTOS PALENCIA, S. A.
(Sección Comercio)

MEDALLA DE PLATA
ANTRACITAS DE VELILLA, S. A. de GUARDO
(Sección Industria)
ALMACENES SENDINO, S. A.
(Sección Comercio)

MEDALLA DE BRONCE
MAQUINARIA AGRICOLA URBON, S. A.
(Sección Industria)
DIEZ HERMANOS, S. R. C.
(Sección Comercio)

ACTOS
Recepción de Autoridades
Entrega de Premios
Cena-Homenaje a los galardonados
Fiesta final con la actuación del
SHOW de "José Luis Moreno"

LUGAR
SALON NOBLE DEL HOTEL REY SANCHO DE CASTILLA

Las tarjetas de asistencia pueden retirarse del Hotel-Residencia «Rey Sancho de Castilla».

Todos tienen cabida en esta tierra
POR ESO LA CAJA RURAL SIRVE A TODOS

M.C.D.2022

CLUB LA RIBERA

INAUGURACION DISCOTECA

Programación Ferias y Fiestas de San Antolín 1977

DIA 1 - noche:

PHIL TRIM

Fabuloso conjunto internacional

DIA 2 - Tarde y Noche

PHIL TRIM

DIA 3 - Noche DIA 4 - Tarde

«LOS WATUSSI»

Show musical de impacto mundial

Torneos veraniegos

El Burgos, clasificado para la final del Trofeo Ciudad del Cid

Derrotó al Beroe, de Bulgaria, por 1-0

«CIUDAD DEL CID»: VICTORIA DEL BURGOS

Burgos, 26. (Alfil). — El Burgos se ha clasificado ayer para la final del primer trofeo «Ciudad del Cid», al vencer a Beroe, de Bulgaria, por un gol a cero.

Al descanso se llegó con ventaja del equipo castellano.

Arbitró el encuentro el colegiado castellano, Soriano Alarde, que tuvo una mala actuación. Permitió el juego duro. Amonestó a Valdés, Dachev y Tenez. Su labor fue protestada por los aficionados.

Alineaciones:

Burgos: Navarro II; Valdés, Salas, Navajas; Aguilera, Cresic, Garrido, Chazarreta, Cos, Rubiñán y Quini.

En la segunda parte, Viteri y Teka salieron por Garrido y Cos, respectivamente. A los once minutos de la segunda mitad, Nozal entró por Navajas.

Beroe: Krasquev; Bechev, Dimitrov, Dachev; Kacherov, Nimchov; Tihollirov, Gelev, Jopusakov, Bonajekov, Gerov y Pevev. Sustituyeron a Tihollirov y Jopusakov, Petev a Bechev, por lesión.

Gol:

El único tanto del encuentro se produjo a los 33 minutos del primer tiempo. Un centro de Valdés es desviado por Garrido hacia el centro del área búlgara para que el debutante Rubiñán conectase un sensacional disparo al fondo de la red.

El Burgos mereció clasificarse para la final y pudo golear al campeón búlgaro si no llega a ser por la mala suerte.

En el primer tiempo el cuadro burgalés jugó al ataque, por su parte, los búlgaros se encerraron en su área a defenderse de los continuos ataques castellanos.

En la segunda parte, los búlgaros abrieron más sus líneas, pero los locales supieron sujetarles bien atrás.

Destacó por el Burgos, Rubiñán y Valdés y por el Beroe, Dimitrov.

EL ZAMORA, CAMPEON DEL TROFEO «VINO TINTO»

Toro (Zamora), 26. (Alfil). — El Zamora Crub de Fútbol, se proclamo vencedor del trofeo «Vino Tinto», al vencer por un gol a cero al equipo local, U. Deportiva Toresana, en partido de fútbol disputado ayer tarde en el estadio municipal de Santo Domingo de esta ciudad. El primer tiempo acabó con el mismo resultado.

Alineaciones:

UD Toresana: Pito; Calero, Susi, Toño (Sevillano); Salas, Sanchez; César, Joselin, Jama, Chema y Urtasum (Rivas).

Zamora: Merino; Jesús, Rubén, Pepe; Neke, Javi; Ventura (Silva), Garre (Sanabria), Poli, Juan Antonio y Calle (Pastor).

Arbitro: Domínguez, Colegio Oeste, bien.

Gol:

Minuto 32 de partido. Pase de Garre a Poli que bate por bajo al meta local en su salida.

Apenas si se han visto jugadas de calidad en un terreno de escasas dimensiones, que no facilitó el buen juego. El Zamora puso la técnica y el ardor la Toresana.

Destacaron Sánchez, por los locales; y Javi y Neke, por el Zamora.

AMISTOSO: ONTENIENTE, 1; REAL MADRID, 1

Onteniente (Valencia), 26. (Alfil). —El Onteniente y el Real Madrid, empataron a un tanto en partido disputado ayer tarde en «El Clariano», dentro del programa de fiestas patronales y en partido de compensación por el traspaso del jugador local, Moreno, al Real Madrid.

Alineaciones:

Onteniente: Feliciano; Roberto, Carrasco, Gómez; Talón, Dany; Alfredo, Timor, Gálvez, Bayarri y Junin (Ubeda, Borreda Gomis y Del Carmen).

Real Madrid: Amador; Uría, San José, Sabido, Sol, Moreno; Aguilar, Escribano, Isidro, Vitoria y Macanás (Castañeda, García Hernández y Pascual).

Goles:

0-1. Minuto 21, segunda parte, al rematar Aguilar un centro de Macanás.

1-1. Minuto 35, Bayarri, al transformar un penalty.

Comentario:

Partido con buen juego, superioridad técnica del Madrid, y oportunidades de marcar para el Onteniente en la primera mitad; la segunda parte fue de menor ritmo, aunque la emoción y la combatividad de ambos equipos no descendió en ningún momento.

El colegiado, señor Pinter valenciano, tuvo una buena actuación.

Las carreras ciclistas de la FERIA

Nuevas ayudas y donativos

Sigue adelante el Club Ciclista Palencia ultimando los preparativos para esa «semana del ciclismo palentino», que va a tener lugar en los «sanantolines».

Como se sabe, se han programado cuatro carreras, independientes entre sí, con interesantes premios. Serán las siguientes:

Día 30. — «Récord del Monte». Carrera en dos sectores: el primero con final en la Casa Grande. El segundo, contra reloj con salida desde la bifurcación de carreteras subiendo por «El Caracol» hasta el alto.

Día 31. — Trofeo «Club Ciclista Palencia», con 108 kilometros. Salida y meta en Palencia, con recorrido por la zona de Astudillo.

Día 1. — Trofeo «Progasa», 90 kilómetros, en el circuito urbano de Cardenal Cisneros - Polígono Industrial.

Estas tres carreras se disputarán por la tarde.

Día 2. — «VII Trofeo San Antolín», de 136 kilómetros. Se correrá por la mañana. Recorrido: por la zona de Paredes de Monte, Santa Cecilia, Ampudia, Torremormojón, Villamartín, Autilla y Palencia.

Días atrás hemos dado cuenta de las colaboraciones económicas, que está obteniendo el Club Ciclista Palencia; sin ellas resultaría imposible ofrecer a los aficionados palentinos unas pruebas ciclistas de esta envergadura. A las ayudas ya publicadas añadamos éstas:

AUPASA, 3.000 pesetas; Talleres Reanuto, 500; Surtidores de gasolina Lozano, 2.000; Vega, materiales de construcción, 2.500; Recauchutados Manuel Jiménez, 1.000; Silvano Vallejera, 500; Construcciones Santamaría, 3.000; Porfirio Vallejera, 3.000; Hermanos Carreño, construcciones, de Venta de Baños, 1.000; Decoraciones Sito, 1.000.

Trofeos: Gaseosa Fuente Clara; Gartéiz Hnos.; Avícola Arroyo; Muebles Tejo; Joyas Paquillo; Electrodomésticos Gama; Distribuidor de cervezas «Cruz Blanca».

Poco a poco los organizadores están escalando la «cuesta» presupuestaria de esta «semana» ciclista.

CICLISMO

Comenzaron en VENEZUELA los campeonatos mundiales

Un equipo español, en la Vuelta a Marruecos del próximo año

San Cristóbal, Venezuela, 26. (Alfil). — El deporte fue descrito como el «mejor embajador» y como la mejor diplomacia porque «une de verdad a los pueblos» por el presidente de Venezuela, Carlos Andrés Pérez, al inaugurar aquí los campeonatos mundiales de ciclismo.

El jefe del Estado dijo también que lo importante de estos eventos, que competitivamente comenzaron ayer en el velódromo «San Cristóbal», es que «el deporte mundial dé un paso adelante para la solidaridad de la humanidad, para la convivencia entre los hombres de todas las regiones, de todos los credos y de todas las razas».

«Aquí se van a trazar en un auténtico amor por la paz, los representantes de los cinco Continentes», indicó también el presidente Pérez Rodríguez en un discurso en el que invocó permanentemente por la paz.

La inauguración, que constituyó un espectáculo multicolor, de alegría y fraternidad, fue seguida directamente por quince mil personas ubicadas en el velódromo local y por más de mil millones de televidentes en el mundo.

Adriano Rodoni, presidente de la Federación Internacional de Ciclismo Aficionado, pronunció las palabras de inauguración del evento, instando a todos los participantes a competir con lealtad y espíritu deportivo.

SOBRE LA POSIBLE AUSENCIA DE MERCKX

San Cristóbal, Venezuela. (Alfil).— El «as» del ciclismo mundial, Eddy Merckx, estará ausente de los campeonatos mundiales de ruta profesional, según se conoció aquí, sin confirmación oficial.

Merckx, el mejor ciclista de Bélgica en toda su historia, está inscrito para participar en la competición mundial de ruta que sobre 255 kilómetros se realizará el 4 de septiembre, como cierre de los eventos ayer inaugurados.

Informes extraoficiales señalaron que Merckx había tomado esta decisión, después de haberse negado a competir el domingo, en una prueba en Italia.

Dentro de la delegación de Bélgica no se quiso informar nada al respecto, y las personas consultadas se abstuvieron de precisar o negar el rumor, que fue recibido hoy con máxima sorpresa por todos los participantes y directivos reunidos en la capital mundial del ciclismo, San Cristóbal.

ESPAÑA PARTICIPARA EN LA VUELTA A MARRUECOS

San Cristóbal, Venezuela. (Alfil).— España será uno de los veinte equipos participantes en la Vuelta Ciclista a Marruecos, que será disputada por vez primera entre los días 3 al 16 de abril del próximo año, anunció en San Cristóbal el presidente de la Federación Marroquí de Ciclismo, señor Kotbi.

La Vuelta al país mogrebí se disputará en trece etapas sobre un total de mil seiscientos kilómetros, con salida de la primera etapa y conclusión de la Vuelta en la ciudad de Casablanca.

Los veinte equipos que tomarán parte en esta competición ciclista estarán formados por siete corredores cada uno de ellos. En principio, han aceptado la invitación de la Federación Marroquí, nueve equipos europeos: España, Francia, Bélgica, Luxemburgo, Gran Bretaña, Italia, Portugal, Yugoslavia y Rumania; cuatro selecciones de países árabes: Túnez, Libia, Arabia Saudí e Irak; tres países africanos: Camerún, Congo Brazaville y Zaire; y uno de Asia, Irán, además de tres formaciones del país organizador, Marruecos.

VUELTA A HOLANDA

Nijmegen, Holanda. (Alfil). — El holandés Piet Van Katwijk, se proclamó vencedor de la segunda etapa de la Vuelta Ciclista a Holanda, disputada ayer entre Heerenveen y Nijmegen, con un recorrido total de 202 kms.

Van Katwijk, que venció al sprint a un grupo de cuatro corredores entre los que se encontraba su compatriota Zoetemelk, invirtió un tiempo de 4 horas, 37 minutos y 31 segundos.

La clasificación de la etapa fue la siguiente:

1 Piet Van Katwijk, Holanda, 4-37-31.
2 Joop Zoetemelk, Holanda, id.
3 Michel Pollentier, Bélgica, id.
4 Hennie Kuiper, Holanda, id.
5 Gerben Karstens, Holanda, 4-37-53.

La clasificación general es la siguiente:

1 Bert Pronk, Holanda, 9-32-02.
2 Sean Kelly, Irlanda, a 4 segundos.
3 Frank Hoest, Bélgica, a 7.
4 Jan Alink, Holanda, a 10.
5 Jan Raas, Holanda, a 14.
6 Jan Huisjew, Holanda, a 15.
7 Gerben Karstens, Holanda, a 22.
8 Piet Van Katwijk, Holanda, a 3-32.
9 Hennie Kuiper, Holanda, a 3-42.
10 Joop Zoetemelk, Holanda, a 3-45.

COPA AGISTONI: TRIUNFO DE MOSER

Lissone, 26. (Alfil). — El español Manuel Esparza se clasificó en decimoctava posición en la carrera ciclista «Copa Agistoni», disputada ayer en Italia y que sirve de preparación a los Mundiales de Ciclismo que tienen lugar en San Cristóbal (Venezuela).

La carrera, disputada sobre un recorrido de 209 kilómetros, tuvo como vencedor al italiano Francesco Moser, con un tiempo de 5-02-05.

Por su parte, Esparza invirtió un tiempo de 5-03-31.

En el trigésimotercer lugar se clasificó el también español Andrés Oliva, con un crono de 5-03-41.

La clasificación fue la siguiente:

1 Francesco Moser, Italia, 5-02-05.
2 Giovanbatista Baronchelli, 5-02-06.
3 Enrico Paolini, Italia, 5-02-18.
4 Franco Bittossi, Italia, id.
5 Vadomiro Panizza, Italia, id.
18 Manuel Esparza, España, 5-03-31.
33 Andrés Oliva, España, 5-03-41.

El Palencia perdió en Torrelavega por 2-0

Torrelavega, 26. — La Gimnástica de Torrelavega venció al Palencia Club de Fútbol por dos a cero en partido correspondiente al Torneo de la ciudad del mismo nombre. Al descanso se llegó con el resultado de 1-0 favorable al equipo local.

Los tantos fueron conseguidos por Zabala, de Penalty, en el minuto seis de la primera parte y por Basi en el 43 de la segunda parte.

A las órdenes del colegiado señor Rasilla, los equipos presentaron las siguientes alineaciones:

Gimnástica: Polanco; Barategui, Fonsi, Lomas; Cabo, Ruisánchez; Basi, Chencho, Zabala, José Luis y Viberti. En el segundo período entraron en el campo Pacheco, Gualberto, Revuelta, Escalante y Juanjo.

Palencia C. F.: Marcos; Salvi, Cano, Gil; Alonso, Aurre; Lorenzo, Ferrero, Cordón, Núñez y Tomás. A lo largo del encuentro entraron Nogueiro, Cobo, Crespo y Rafa.

Gustó el Torrelavega en el partido de presentación ante un Palencia que se limitó a jugar a medio gas. Solamente cuando éste último atacaba el equipo local mostró falta de conjunción en sus líneas e inexactitud en las entregas y pases. Es el Torrelavega un conjunto sin figuras pero muy voluntarioso. El Palencia, como ya dijimos, forzó el ritmo en la segunda parte, y en contadas ocasiones, poniendo en apuros al meta Polanco.

Un uruguayo para el MURCIA

Montevideo. (Alfil). — El futbolista uruguayo, Jorge Riveiro, viajó con destino a España, para enrolarse en las filas del Club Real Murcia, informó una fuente deportiva.

Riveiro, que se desempeña como volante defensivo-ofensivo, registró su pase en la Asociación Uruguaya de Fútbol.

Pertenece al club Sud-América, de Primera División, de Montevideo, equipo que no remitirá el consentimiento del pase a las autoridades del fútbol español hasta tanto no se firme el contrato de transferencia internacional.

AGRICULTORES

ANGEL GARCIA GARCIA, AGENTE COMERCIAL COLEGIADO Y REPRESENTANTE EXCLUSIVO PARA PALENCIA Y PROVINCIA DE LA CASA PRODUCTORA DE SEMILLAS,

AGRICULTORES UNIDOS, S. A.

(AGRUSA) DE MOLLERUSA (LERIDA)

LES OFRECE LAS SIGUIENTES CLASES DE SEMILLAS PARA SIEMBRA:

TRIGOS-Siete Cerros, Capitol, Splendeur, Estrella, Champlein, Pleifort, Pané-247, Pané-14, Pané-28 y Pané-29.

CEBADAS-(6 Carreras)-Pané-1, Atif de Griñón y Ager.

CEBADAS-(2 Carreras)-Wisa, Trait d'Unión y Pallas.

AVENAS-Pané-1 y Rioja de Algeria.

VEZAS-Sativa y Villosa.

ALFALFAS-Pané-1, Aragón, Ranger, Tierra de Campos y Moapa.

SORGOS-R. S. 610 Texas, T. E. 66 Texas y Haygrazer.

ESPARCETA-común (doble corte).

REMOLACHAS-blanca cuello verde, amarilla Vauriac y amarilla Eckendorf.

NABOS-Norfolk redondo cuello rosa.

RAYGRASS-Tetila (italiano), TEWERA (WESTERWOLD), TAMA (WESTERWOLD), POLLANUM (WESTERWOLD), BILLION (WESTERWOLD) y WEIRIS (inglés).

DISTRIBUIDOR PARA PALENCIA Y PROVINCIA:

Leandro Sánchez Villegas

INFORMACION Y VENTA:

OFICINAS: Menéndez Pelayo, 5 (entreplanta. Tlfno. 72 07 31

NAVE SILO: Carretera de Santander, km. 13. Tlfno. 71 45 92

Para sus clientes y amigos Felices Fiestas de San Antolín

CAJA RURAL

EL MEJOR FRUTO DE LA TIERRA

M.C.D.2022

MICHELIN

NAVAMUEL
Casado del Alisal, 18
Teléfono 71-19-37
y Avenida de Madrid, 5
Teléfono 72-14-38
PALENCIA

AGUILAR DE CAMPOO: Carretera Santander - Tlfn. 122253
GUARDO: (Carretera de Velilla)

Felices Fiestas de San Antolín 1977

Prescindirá de Ian Smith

Plan anglo-norteamericano para la crisis de Rodesia

Incluye unas elecciones generales para un Gobierno no racista

Wáshington, 26. (Efe). — El nuevo plan anglo-norteamericano para resolver la crisis constitucional de Rhodesia prescindirá del primer ministro Ian Smith y estará basado en la formación de un Ejército internacional de pacificación, trascendió ayer.

El plan incluye también la celebración de elecciones generales bajo supervisión británica, basadas en el principio un hombre un voto para establecer un Gobierno no racista que sustituya el régimen implantado por Smith hace catorce años.

Aunque todavía secreto, el plan fue divulgado ayer por el «Washington Pots» en una crónica desde Nigeria, país que proporcionará el grueso del Ejército de Pacificación.

Además de garantizar la neutralidad política de las elecciones, las tropas internacionales intentarán también la creación de unas nuevas fuerzas armadas rhodesianas con la participación conjunta de elementos de la guerrilla y militares del régimen actual.

El secretario del Foreign Office británico, David Owen, y el embajador norteamericano ante la ONU, Andrew Young, presentarán las líneas maestras del plan a los líderes de los cinco países africanos directamente involucrados en el conflicto de Rhodesia durante una reunión que este fin de semana se celebrará en Lusaka (Zambia).

Si se acepta el plan, que posiblemente desatará una fuerte oposición en Salisbury y entre los elementos guerrilleros, Gran Bretaña desempeñaría un papel administrador en Rhodesia hasta que se consuma la transición a finales del próximo año.

El principal grupo guerrillero, el Frente Patriótico, podría rechazar las propuestas porque supondrían su desarme al quedar la mayoría de las responsabilidades bajo la jurisdicción de la fuerza de paz hasta que se cree el nuevo Ejército rhodesiano.

No obstante se espera que si los líderes de Tanzania, Zambia, Botswana, Mozambique y Angola apoyan la iniciativa de Gran Bretaña y los Estados Unidos, los guerrilleros no tendrían más remedio que transigir ya que son estos países sus principales puntos de apoyo.

El plan prevé también la creación de un fondo de inversiones internacional para reforzar la economía rhodesiana a impedir que la población blanca abandone el país.

Tras la reunión de Lusaka, Owen y Young tienen previsto viajar a Rhodesia y Sudáfrica para informar a los Gobiernos de Salisbury y Pretoria del resultado de sus contactos y de los detalles de su iniciativa.

Autopalsa
Ctra. Palencia - Valladolid Km. 4,5
Telf. 77 07 80 - PALENCIA

DIVISION USADOS

TODAS LAS MARCAS

Seleccionados y revisados por el servicio FORD: «las buenas manos»
Servicio

LE ATENDEREMOS INCLUSO SABADO TARDE

Vargas Llosa, académico peruano de la lengua

Lima, 26. (Efe). (Previsiones). — Todos los peruanos debemos sentirnos orgullosos de hablar el castellano, señaló anteanoche el escritor de esa nacionalidad, Mario Vargas Llosa, en la ceremonia que le incorporó como miembro de número de la Academia peruana de la Lengua.

El director de la Academia, Aurelio Miro Quesada, le impuso la medalla de oro que le acredita como miembro de la mencionada entidad. La ceremonia tuvo lugar en el Instituto Nacional de Cultura. Asistió al acto el embajador de España en el Perú, José María Moro, entre otras personalidades.

Vargas Llosa se refirió en sus palabras a la literatura peruana que, dijo, «está huérfana de apoyo oficial o privado, desdeñada por unos e ignorada por otros».

Sin embargo, añadió, «vive aún de milagros y gratos esfuerzos individuales que son gotas de agua en un desierto».

Mario Vargas Llosa ha sido contratado por la Universidad inglesa de Cambridge para impartir allí una cátedra sobre Simón Bolívar, durante un año. El 20 de septiembre próximo, Vargas Llosa viajará a Gran Bretaña.

El próximo libro de Vargas Llosa, autor de «La ciudad y los perros», «La casa verde», «Conversación en la catedral» y «Pantaleón y las visitadoras», entre otros, se llamará «Viaje a Canudos».

El argumento de esta narración se desarrolla a principios de siglo y relata un movimiento campesino de carácter socio-religioso, reprimido por el Ejército de Brasil. La obra está basada en un hecho real.

Actualmente, Vargas Llosa trabaja en un estudio de las novelas del autor peruano, José María Arguedas, que puso fin a su vida voluntariamente hace unos años.

Acuerdo sobre el capitulado de la nueva Constitución

(*Viene de primera página*)

se ha entrado ya en el articulado del borrador constitucional. En la anterior sesión lo que se había hecho fue una ordenada exposición de las posturas respectivas de los grupos.

Sobre si ayer mañana se había tratado el tema del voto de censura al Gobierno, Gabriel Cisneros precisó que lo que sí se había hecho era confrontar los respectivos borradores previos en lo que respecta a las relaciones entre el poder y el Parlamento. De no haber consenso, precisó, en alguno de los puntos se suscitarían votos particulares de las posiciones minoritarias.

Contestando a otra pregunta señaló que una vez haya acuerdo general sobre algún aspecto concreto del borrador constitucional, no habría obstáculo en dar éste a conocer a la prensa al término de próximas reuniones.

El ponente, señor Cisneros, anunció finalmente que la siguiente reunión de la ponencia tendrá lugar el próximo martes, día 30, a las 10 de la mañana. De acuerdo con el turno rotatorio aprobado por la ponencia, corresponde ser portavoz en dicha reunión y presidiría, a Manuel Fraga Iribarne, de Alianza Popular.

SAHAGUN
Electrocardiografía — Rayos X
Reanuda la consulta el día 29
Mayor, 75. Telf. 72 24 86

¿Uranio entre los restos de los «jumbos» que se estrellaron en TENERIFE?

Se desmiente una información publicada en el periódico «EL DIA»

Santa Cruz de Tenerife, 25 (Cifra). —Ha sido desmentida por la policía y por el juzgado militar del Aire de Tenerife, una información aparecida en el diario de la mañana «El Día», con el título «uno de los Jumbos siniestrados en Los Rodeos llevaba uranio».

El autor de la información, Adrián Alemán, mantiene que en el mencionado accidente aparecieron restos de los «Jumbos» junto con partículas de uranio en el máximo estado de pureza. El periodista del «El Día» añade que en Tenerife existen más de 300 kilogramos de este mineral radiactivo, y que ha estado durante varios meses en la chatarra en posesión de distintas personas que desconocían la naturaleza de este material.

Adrián Alemán, manifiesta en su información que un platero de Tenerife, adquirió un trozo de uranio cuya masa era de aproximadamente 15 kilogramos, y debido a su alta densidad, pensó que se trataba de oro blanco.

En el mismo reportaje se asegura que existe otro individuo en esta capital que está en posesión de una cantidad aproximada a los 300 kilogramos de dicho mineral y que fue el que detectó el uranio.

La policía de Tenerife, durante esta tarde, trató de identificar tanto al platero como a la otra persona, pero hasta el momento no hay noticias del curso de las investigaciones. El redactor de «El Día» termina diciendo en su información «por un mínimo respeto al secreto profesional y debido que en estos próximos días se llevará a cabo una serie de informaciones técnicas sobre el hallazgo, nos vemos obligados a guardar sus nombres en el anonimato».

Por otra parte, y también en relación con la catástrofe aérea de Tenerife del pasado 2 de marzo, la Federación Internacional de las Asociaciones de Controladores Aéreos (IFACTCA) protestó hoy en una rueda de prensa mantenida en el aeropuerto de Orly, por las afirmaciones de un periodista danés, Jorgen Billamnn, en el diario «Aktuel» en el sentido de que los controladores aéreos de Tenerife habrían podido distraerse por la retransmisión televisada de un partido de fútbol.

El presidente de la IFACTCA, J. D Monin, manifestó que nunca tuvo conocimiento de que funcionarán aparatos de televisión en las salas de control y añadió que «Jorge Billamnn profiere, sin ninguna prueba, dramáticas acusaciones. Protestamos hoy solemnemente —afirmó— contra las calumnias de esta especie que, desde hace tiempo, tienden a multiplicarse en perjuicio de nuestra profesión».

CONTINUAN LAS INVESTIGACIONES SOBRE EL URANIO

Santa Cruz de Tenerife, 25 (Cifra). —Continúan las investigaciones policiales para esclarecer una información aparecida hoy en «El Día» en la que se asegura que uno de los «Jumbos» siniestrados en Los Rodeos el pasado 27 de marzo llevaba uranio según ha comunicado a Cifra el jefe accidental de la E.G.S. para Canarias.

Por otra parte, y según el informativo de radio nacional de las diez de la noche un investigador, del que no se ha facilitado el nombre, asegura que uno de los «Jumbos» de la catástrofe aérea que costó la vida a 582 personas, llevaba uranio en una de las alas.

SEGUN LA «BOEING», TODOS LOS «JUMBO LLEVAN URANIO EMPOBRECIDO»

Madrid, 26. (Cifra). — "Todos los aviones "Jumbo" actualmente en servicio llevan en su estructura aproximadamente 310 kilogramos de uranio empobrecido", ha declarado esta tarde a "Cifra" el representante técnico de la compañía "Boeing" en España.

El técnico indicó que el punto donde se instalan los materiales de uranio empobrecido está en la parte trasera del aparato, concretamente en los elevadores del timón de profundidad. Añadió que la utilización de estos materiales, es absolutamente legal desde el punto de vista de las normas internacionales que regulan el transporte aéreo y que, además, en el fuselaje de los mismos aparatos se especifica con toda claridad la presencia de uranio empobrecido y el lugar exacto de su localización.

Asimismo, el representante técnico de la "Boeing" negó enérgicamente que existiera ningún peligro en este uso del uranio empobrecido y, en ese sentido, aseguró que la junta de energía nuclear estaba perfectamente al tanto de la aparición en Tenerife de uranio procedente del accidente de Los Rodeos. "La campaña que han organizado los periódicos ahora —añadió— es una equivocación".

Un niño, premiado por error en la Operación Plus Ultra

Madrid, 26. (Cifra). — Debido a una confusión en los apellidos, un niño ha sido premiado por error por el jurado de la Operación «Plus Ultra», según ha manifestado a «Cifra» Joaquín Peláez, secretario del jurado.

El fallo del jurado calificador referente al niño Manuel Martín Cordero, de 14 años, natural de Punta Umbría (Huelva) ha sido ya modificado dado que el acto heróico que se le atribuía fue protagonizado por otro joven llamado Manuel Cordero Martín, quien excede el tope de edad fijado en catorce años por los estatutos de la Operación.

Por este motivo, ha sido elegido para sustituirlo el niño de Pamplona Ignacio Malón, que había ocupado el segundo lugar en la puntuación del jurado del grupo «Actos heróicos en el Agua». Ignacio Malón salvó a otro niño que cayó al agua desde lo alto de un puente. Ante la imposibilidad de rescatarlo con cuerdas u otros medios, Ignacio se lanzó vestido al agua y logró rescatarlo.

EL TIEMPO

Continúa inestable

Madrid, 26. (Especial para «Cifra» por «Nimbus»).

Sigue el tiempo revuelto, en la mitad norte peninsular, y más soleado, en el sur; tras el paso de la perturbación que, ayer y durante la pasada noche provocó aumentos de la nubosidad y chaparrones, en general débiles y dispersos, en numerosas regiones. Tras el paso de dicha perturbación los vientos son ahora de componente norte y por tanto, más frescos, lo cual significa un nuevo descenso de las temperaturas, en el tercio norte de la Península, y el mantenimiento de los actuales niveles térmicos, inferiores a lo normal en estas fechas, en las demás regiones.

Galicia y Cantábrico. — Nubosidad muy abundante, especialmente en el litoral cantábrico oriental, con chaparrones dispersos. Temperaturas suaves.

Meseta Norte. — Nubosidad variable, con grandes claros, y riesgo de chaparrones dispersos, más probables en las zonas montañosas y por la tarde. Temperaturas suaves.

Ebro y Cataluña. — Nubosidad variable, con riesgo de chubascos aislados y temperaturas moderadas.

Meseta Sur. — Predominio de los grandes claros, con temperaturas moderadas.

Levante, Sureste y Baleares.— Tiempo soleado, con riesgo de alguna tormenta vespertina, muy aislada. Temperaturas moderadamente altas.

Andalucía. — Cielo poco nuboso o despejado, con temperaturas altas.

Canarias. — Cielo nuboso, al norte de las islas y soleado en el resto. Temperaturas muy suaves.

El índice de peligro de incendio forestal

No haga fuego en el monte. No arroje al suelo colillas encendidas o cerillas sin apagar.
colabore con
ICONA

SABORIT aboga por la unidad de los socialistas

«Creo que ESPAÑA va por el camino de la libertad»

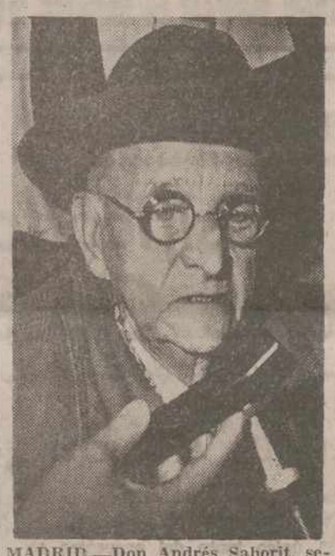

MADRID.—Don Andrés Saborit, secretario General del Partido Socialista Obrero Español en tiempos de Pablo Iglesias y de Julián Besteiro, a su llegada al aeropuerto de Madrid, procedente de Ginebra, tras casi 40 años de exilio (Foto EUROPA PRESS)

Madrid, 26. (Cifra). — El único camino para llegar a la unidad de los socialistas es que todos pongamos las ideas por encima de las personas, dijo el líder del socialismo histórico, Andrés Saborit, durante la rueda de prensa que mantuvo en la tarde de ayer con los informadores.

por miembros de la ejecutiva del

Saborit, que estaba acompañado PSOE (Histórico), como Manuel Murillo y Jose Prat, manifestó que no existían escollos para llegar a esa unidad; "donde hay socialistas todo se arregla —dijo—", lo que no fue posible en las elecciones del 15 de junio, será posible mañana".

Acerca de la situación actual del país indicó que "no me gusta profetizar, y desde fuera las cosas se ven distintas, pero creo que España va por el camino de la libertad".

Andrés Saborit soslayó las preguntas que le dirigieron los periodistas respecto a la crisis del PSOE (Histórico), el Rey D. Juan Carlos, la política del PSOE y la del presidente Suárez.

Afirmó que los discursos que conocía de Felipe González le habían parecido buenos, aunque no coincidiera en todas sus ideas. "No quiero pronunciarme sobre las ideas políticas de nadie, ni sobre la forma de llevarlas a la práctica, yo tengo mis propias ideas en la cabeza y sólo estoy de acuerdo conmigo mismo".

En el tema global del comunismo. No quiero nada con los comunistas, aunque esto no quiere decir que sea enemigo de nadie".

De la política que está desarrollando el presidente Suárez desde las elecciones manifestó que: "Me parece bien, no se le puede pedir más en el tiempo que lleva en el Gobierno. Eso no quiere decir que esté conforme con todo lo que ha hecho".

Saborit que el lunes marcha a Valencia donde, en casa de su hija, fijará su residencia, salpicó la rueda de prensa con notas de buen humor. "Mi residencia definitiva está en el cementerio civil donde tengo pagados derechos dobles por la sepultura. Cuando quieran podemos ir a verla".

Con frecuentes recuerdos a los tiempos históricos del socialismo, dijo que seguía trabajando y que próximamente publicaría un libro de cinco mil páginas titulado "Pablo Iglesias y sus colaboradores". "Alrededor de Pablo Iglesias —comentó— ha habido una gran cantidad de gente muy buena, pero también ha habido muchos muy malos".

Un huevo de gallina, con nueve yemas

Moscú, 26. (Efe-Upi). — Un ciudadano de la localidad de Osh, en la República de Estonia, ha entregado a las autoridades agrícolas soviéticas un huevo de gallina cuyo tamaño va a constituir sin duda un récord.

El periódico «Sovietskaya Estonivaa», informa que el huevo en cuestión peso 420 gramos y mide 14 centímetros de altura por 7 de anchura.

En el interior del citado huevo se contienen 9 yemas, añade el periódico.

«Se trata de un raro y divertido incidente de la naturaleza» ha declarado A. I. Yakushevich, director del Instituto Biológico de la Academia de Ciencias de la República de Lituania.

No se ha facilitado información alguna acerca del estado en que se encuentra la gallina que puso el descomunal huevo.

AUTOMOVILES
COMPRA VENTA
Sanse

SI DESEA COMPRAR O VENDER, VISITENOS, LE ASESORAREMOS

MARIA DE MOLINA, 2. (Frente Garaje Roldán)
Teléfono: 7 2 0 1 8 9 — PALENCIA

M.C.D.2022

Cartas al Director

Sobre la caza

Herrera de Pisuerga, a 23 de agosto de 1977.

Señor director de DIARIO - DIA Palencia.

Muy señor nuestro:

Nos tomamos la libertad de enviarle la presente carta, por si la considera de algún interés, sea publicada en la sección de Palencia y su Provincia, que tanta audiencia tiene.

El Excmo. Sr. gobernador civil de la provincia de Palencia, previo informe del Consejo Provincial de Caza, ordenó la apertura de la media veda de caza, el día 21 del presente mes. Consideramos esta decisión, con todos los respetos, un tanto fuera de lugar, pues es bien conocido que la Zona Norte de la provincia, se recolecta mucho más tarde que en el Sur de la misma, primordialmente este año, debido a la adversa climatología.

En la actualidad están sin levantar las cosechas, por toda la Ojeda, Valdavia, Alar, Aguilar de Campoo, Valdivia y Cervera de Pisuerga, entre otras.

Nos consta que por diversas entidades y particulares, pidieron en su día se retrasara esta apertura, para evitar daños irreparables a las cosechas al propio tiempo que las sociedades de caza y particulares que tienen cotos de caza, y en general a todos los cazadores no se les privaría de practicar su deporte, que también pagan, y todos son intereses muy respetables y evitar de esta forma confrontaciones y estar fuera de la Ley. Pero la autoridad ha hecho caso omiso, no sabemos las causas, pero nos las suponemos, y, si no se escucha a los interesados mal arreglo tienen las cosas. Que tomen buena nota de la provincia de Santander primero y ahora de la de Burgos, así deben hacer las cosas.

La única solución viable en la actualidad, ya que no se puede cazar, sería que se retrasase su cierre y de esta forma los perjudicados, al no poder practicar en la actualidad por los motivos señalados, verían agradecidos se tomara esta medida, que tanto pudiera beneficiarnos.

Muy agradecidos por la benévola acogida que ha de tener ésta, le saludan muy agradecidos.

Antonio Gómez Ortiz.
D. N. I. 12.471.326.
José Pérez González.
D. N. I. 12.161.984.
Luis Suárez Ruiz.
D. N. I. 13.820.334.

COMERCIAL CAMARA, S. A.
MOLDURAS
Tarimas

Nota de la UGT

De interés para los trabajadores en FRANCIA

Ante la proximidad del comienzo de la vendimia en Francia y como quiera que son numerosos los trabajadores que se han dirigido a la U.G.T. solicitando las direcciones de las delegaciones de la U.G.T. en las comarcas francesas de vendimia para resolver en ellas los problemas que se pueden suscitar en el orden laboral y sindical, las hacemos publicas por mediación del DIARIO PALENTINO-EL DIA DE PALENCIA:

PERPIGNAN: D. Arcadio Martínez, 40, rue des Augustins.

BORDEAUX: D. Julián Martínez, 8, rue du Port.

NIMES: D. Rafael Frande, 1, rue Monjardin.

MONTPELLIER: D. Manuel Fernández, 14, rue de la Verrerie Haute.

Cualquier duda será resuelta en las oficinas de U.G.T., donde igualmente facilitaremos a los interesados que lo deseen la dirección de la Inspección Francesa de Leyes Sociales en Agricultura y de las distintas Oficinas Laborales Españolas en Francia.

Palencia, 25 de agosto de 1977.

Conciertos en la Plaza Mayor durante las Ferias

Día 27, a las 13 horas: Banda Municipal de Música.
Día 28, a las 13 horas: Nes y Rondalla Mixta Palentina.
Día 29, a las 13 horas: Yerbas, de Avila y Rondalla Hogar del Pensionista.
Día 30, a las 13 horas: Banda Municipal de Música.
Día 31, a las 13 horas: Madrigal.
Día 1, a las 13 horas: Nes y Madrigal.
Día 2, a las 13 horas: Banda Municipal de Música.
Día 3, a las 13 horas: Rondalla Mixta Palentina y Yerbas, de Avila.
Día 4, a las 13 horas: Banda Municipal de Música.

FERIAS Y FIESTAS DE SAN ANTOLIN

Horario de la Banca y Cajas de Ahorros

Durante los días 29 del corriente al 3 de septiembre próximo, ambos inclusive, igual que en años anteriores, se establece el horario siguiente, para servicio al público:

De 9 a 13 de la mañana

LA REPRESENTACION EMPRESARIAL

Nuevas manifestaciones en San Sebastián y Vizcaya

(Viene de primera página)

cuando se encontraba en el balcón de su domicilio, un segundo piso de la calle Narrica.

Entre los heridos se encuentran un cabo de la Policía Armada y dos periodistas: un redactor del «Diario Vasco» y un fotógrafo francés.

Ninguno de ellos reviste gravedad y la mayoría se trasladaron a sus domicilios después de recibir asistencia médica.

NUEVA MANIFESTACION PRO «APALA» EN SAN SEBASTIAN

San Sebastián, 26. (Cifra). — Diversos grupos de manifestantes se han formado, sobre las ocho y media de ayer tarde, en la Alameda de Calvo Sotelo, Plaza Eosa y Barrio de Gross, de la capital donostiarra.

En los barrios de Amara y Gross se han cruzado varios vehículos en la vía pública y en la Alameda de Calvo Sotelo, se formaron barricadas, así como en la autopista y en la salida de la variante de Herrera.

Barricadas, a base de maderas, incendiadas fueron colocadas también en la Avenida de Navarra.

Las fuerzas de orden público intervinieron para disolver los grupos de manifestantes y utilizaron para ello medios antidisturbios.

El periodista Salvador Pérez Puig resultó alcanzado a la altura del hígado, por una pelota de goma que le causó conmoción.

El hecho se produjo cuando el reportero salía del periódico situado en la calle Miracruz, para realizar una misión informativa. La calle en esos momentos estaba completamente vacía y cuando varios compañeros de Redacción bajaron a auxiliarle las fuerzas de orden público comenzaban a disparar botes de humo.

Trasladado a la Casa de Socorro, fue atendido de la conmoción sufrida y regresó posteriormente a la Redacción del periódico para continuar su labor profesional.

Se ha podido saber también que un cabo de la Policía Armada ha sido atendido en el mismo Centro por pedrada en la cabeza y que otra persona ha ingresado en la Residencia Sanitaria «Nuestra Señora de Aránzazu», desconociéndose su estado hasta el momento, aunque se sabe que no es de gravedad.

Sobre las once de la noche, la normalidad es total en el centro de la ciudad, aunque se oyen aún algunos pelotazos por la parte vieja.

MANIFESTACIONES PRO «APALA» EN VIZCAYA

Bilbao, 26. (Cifra). — Dos manifestaciones, en Bilbao y Santurce, en favor de la libertad de Miguel Angel Apalategui «Apala», han tenido lugar ayer en Vizcaya, con la participación de varios miles de personas.

En Bilbao, unas cuatro mil personas se reunieron en el Parque desde donde se inició una marcha con pancartas, ikurriñas y otras banderas. Los manifestantes gritaron «Apala, Larena, Txivite, Askatu (libres).» «Disolución Cuerpos represivos». «Independencia», etc.

Al llegar junto a la sede del Consulado de Francia en Bilbao, en la Alameda de Recaldex, una barrera de la policía, que cruzaba la calle, impedía continuar el paso.

Tras un diálogo de cuatro manifestantes con las fuerzas de orden público, éstas han decidido dejar que continuase la marcha, dirigiéndose entonces hacia el Gobierno Civil para proseguir por la Gran vía hasta el Arenal.

La manifestación ha concluido con la lectura de un comunicado, al cónsul francés, redactado por los encerrados en la iglesia de San Martín de Tours de Algorta.

El citado comunicado exige la inmediata puesta en libertad de «Apala» y hace al Gobierno francés responsable de lo que le pudiera pasar.

Por otra parte, unas tres mil personas se concentraron en Santurce en una asamblea, convocada por la Gestora Pro Amnistía de esta localidad vizcaína.

En el transcurso de la asamblea ha hablado un representante de «Hasi (Heriko Alderdi Sozialista Iarautzalea)» una excarcelada y el padre de Mendizábal, preso político amnistiado.

El señor Mendizábal, durante su alocución ha atacado al PSOE y al PNV por no apoyar la manifestación convocada en el Arenal de Bilbao para el próximo día 2.

Por último, un portavoz de la Gestora de Santurce anunció una recogida de comida que se llevará a cabo para las exiliados, así como de dinero para la fianza de los presos políticos y se puso a votación una propuesta de manifestación.

Tres mil personas, con pancartas e ikurriñas, recorrieron las principales calles de Santurce pidiendo la libertad de los presos políticos vascos, así como con gritos alusivos al Gobierno francés y español y los Cuerpos represivos.

DENUNCIAN PROVOCADORES EN LAS MANIFESTACIONES

San Sebastián, 26. (Cifra). — Las sesenta comisiones gestoras Pro Amnistía de Guipúzcoa en un comunicado hecho público denuncian la presencia de provocadores infiltrados en las movilizaciones que han tenido lugar estos días.

Las citadas gestoras denuncian asimismo ante la opinión pública las continuas acciones de grupos de extrema derecha, entre las que mencionan: la campaña de panfletos anónimos, calumnias y pintadas desatada en Pamplona, contra la marcha de la libertad y Euskadi. «Algunos rumores —afirman— suponen incluso la llegada a Iruña de varios comandos de esta tendencia, cuya misión sería boicotear y desprestigiar el acto final de la marcha de la libertad».

Otras acciones que el comunicado de las gestoras atribuyen a la extrema derecha son: amenazas contra los huelguistas de hambre encerrados en la basílica de Nuestra Señora del Coro; amenazas contra algunas compañías de autobuses de Vitoria si facilitan vehículos para trasladarse el día 28 a Pamplona a grupos que quieran participar en la marcha, y, finalmente, carteles firmados por partidos políticos de Euskadi, en los cuales se vierten conceptos racistas para desprestigiar a los supuestos firmantes.

APALATEGUI RECIBE LA VISITA DE SU MADRE

París, 26. (Efe). — El militante vasco Miguel Angel Apalategui recibió ayer jueves por la tarde la visita de su madre. «Apala» se encuentra en la enfermería de la prisión de Baumettes, su estado de salud es crítico al haber perdido 17 kilos desde que el 30 del pasado mes de julio se declaró en huelga de hambre.

La señora Apalategui declaró: «Desde mi última visita mi hijo ha perdido un kilo más, pero su estado de salud no se ha agravado».

Según el doctor Marsessian, que examina al joven vasco cada día, «actualmente sólo absorbe agua. No le hemos puesto inyecciones. Un huelguista que se niega a comer, pero que bebe agua y permanece todo el día acostado puede resistir, a ese ritmo, durante veinte días o un mes, según los casos».

En cuanto a la debilidad cardíaca del militante vasco, el doctor Marsessian no ha querido hacer comentarios. Y ha afirmado que Apalategui tiene nueve de tensión, debido a la inactividad, y que «no corre riesgo de descalcificación».

Publicaciones

Autopista núm. 966

En esta semana la revista "Autopista" publica un interesante reportaje de una prueba comparativa realizada sobre las diversas variantes de motores de gasolina y diesel de 7 modelos europeos de gran difusión: Citroen CX, Mercedes 230-220 D y 250-300 D, Opel Rekord, Peugeot 304 y 504 y Volskwagen Golf.

En técnica y divulgación un estudio de los nuevos pistones Promeyrat, con los cuales se consigue aumento de potencia y ahorro de combustible, además de los consejos del médico cuando se viaja en coche con niños.

En la sección deportiva un amplio reportaje en color, del Gran Premio de Austria de Fórmula 1; una interesante prueba al volante del Fiat Abarth 131 grupo 4 para rallyes; y en el capítulo dedicado a los preparadores un artículo sobre "Vimesa". En la sección Sport-Agua se toca el tema de los pesos y medidas del sistema inglés en las especificaciones náuticas.

En el consultorio: Renault 5 GTL: Posibilidades de mejora en motor y suspensión; Chrysler 150: Un poco de paciencia que ya viene; Ford Escort 1.600 Sport: Llantas, neumáticos, carburadores dobles, etc.

MOTOR PRESS

BOLSA Y FINANZAS

Cotizaciones de los mercados de valores e impresiones de la jornada facilitados por el BANCO DE BILBAO y la AGENCIA CIFRA

Correspondiente al día 26 de agosto de 1977

BOLSA DE MADRID

Madrid, 26 (Cifra). — Cierra la semana con una sesión poco animada, ya que las pequeñas revalorizaciones alcanzadas durante las sesiones de miércoles y jueves, más especialmente, el jueves, no tuvieron continuidad en esta jornada de cierre semanal, por lo que el índice general volvió a perder en escasa cuantía

Solamente el grupo de alimentación y el sector bancario industrial consiguieron alguna pequeña alza. Sesión, pues, contenida, en general y con poco interés. De un total de 152 valores contratados en renta variable 27 suben, 41 bajan y 84 no varían.

Indice general de la sesión: 77'21 contra 77'39.

BANCOS Y SEGUROS: Bilbao, 320=. Atlántico, 225+2. Central, 399 +3. Español de Crédito, 234=. Exterior de España, 300=. H. Americano, 240=. Ibérico, 254=. L. Quesada, 261=. Banco Pastor, 389=. P. Español, 253+2. Banco Rural y Mediterráneo, 725+5. Santander, 397+9. Banco de Vizcaya, 246+6. Banco Zaragozano, 402=. Banco de Fomento, 300—1. Banco de Granada, 227 =. Banco Urquijo, 320=. Bankinter, 228=. Bankunión, 182=.

ELECTRICAS, GAS Y AGUA: Electra de Viesgo, 81,25=. Eléctrica de Langreo, P-109—1. Eléctricas Reunidas Zaragoza, 70=. Fenosa, 84 =1. Hidro Cantábrico, 85,25—0,25. Hidro Española, 90,25—0,75. Iberduero, ordinarias, 102—0,5. Sevillana Electricidad, 89—1. Unión Eléctrica, 60,5—0,5.

SIDEROMETALURGICAS Y MINERAS: Altos Hornos de Vizcaya, 60,5+0,5. C. Hispania, 80+1. Duro Felguera, 70=. Española de Zinc, 112—2. Fasa Renault, P-88—1. Metalúrgica Santa Ana, 78=. Seat, 96 =. Tubacex, 135—3.

INMOBILIARIAS Y AUXILIARES CONSTRUCCION: Cristalería Española, 267—3. Dragados y Construcciones, 340=. Inmobiliaria Metropolitana, 132—4. Inmobiliaria Urbis, 115=. Urbanizadora Metropolitana, 260=. Valenciana de Cementos Portland, 195—5. Vallehermoso, 152—2

BOLSA DE BILBAO

Bilbao, 26 (Cifra). — La Bolsa de Bilbao ha presentado distinta fisonomía en la sesión final, al variar la tendencia descendente que ha caracterizado su desarrollo a lo lago de las jornadas precedentes.

Ha sido una sesión en la que han abundado las repeticiones, si bien hay que considerar la reducida actividad habida.

Se ha impuesto una estabilidad que se ha quebrado en el corro siderometalúrgico, que se ve desprovisto de signos favorables, mientras en los otros corros superan en número los valores que mejoran frente a los que retroceden.

El cierre, abandono.

Indice general, 76'21 + 0'05. Suben 13, bajan 17 y repiten 34.

BANCOS Y SEGUROS: Bilbao, 320=. Atlántico, 223=. Central, 390 =. Español de Crédito, 236+2. Guipuzcoano, 308=. Hispano Americano, 240=. López Quesada, 259+2. P. Español, 254+4. Santander, 380+19. Vizcaya, 245=. Banco Industrial Cataluña, 259. Banco Urquijo, 320—1. Bankunión, 180+5. Seguros Aurora, 500—50. Seguros Bilbao, 350—10.

ELECTRICAS, GAS Y AGUA: Electra de Viesgo, 80. Hidroespañola, 91=. Iberduero, ordinarias, 103 +0,5. Sevillana Electricidad, 87,5. U. Eléctrica, 87.

SIDEROMETALURGICAS Y MINERAS: Aceros de Llodio, 71=. A. Hornos de Vizcaya, 59=. Duro Felguera, 70=. Echevarría, 45—2. Forjas Alavesas, 265. Olarra, 152=. Tubacex, 136—2.

INMOBILIARIAS Y AUXILIARES CONSTRUCCION: Dragados y Construciones, 332—8.

BOLSA DE BARCELONA

Barcelona, 26 (Cifra). — Con una sesión monótona e inactiva la semana bursátil en Barcelona ha finalizado.

Las posiciones tanto compradoras como vendedoras no se han mostrado insistentes en la contratación, dando lugar a variaciones muy moderadas con abundancia de repeticiones en los cambios.

A nivel sectorial, los grupos más perjudicados por la oferta han sido: químicos y cementos, construcciones e inmobiliarias, debido a que los valores punteros del grupo pierden posiciones, siendo de destacar las bajas de tres puntos en Dragados, dos y medio en Cros y Explosivos y dos Fomento de Obras y Construcciones.

También han cotizado en baja los valores eléctricos, si bien estas han sido en general muy discretas. Sólo cabe destacar de uno y medio en Hidruña y Sevillana.

En monopolios, Telefónica a 103 pierde uno y medio y Campsa ha quedado con dinero sin operaciones a 248.

Irregularidad en bancos comerciales, en los que se ha alternado las alzas, bajas y repeticiones. Entre las alzas cabe destacar los once puntos de Santander, diez central. Las bajas más importantes han correspondido a Vizcaya e Ibérico que ceden cinco enteros y Banco Exterior que pierde cinco sobre la posición papel de ayer.

En siderúrgicos y mineros y textiles y papeleros, tan sólo han cotizado cuatro valores: Motor que mejora cinco puntos, mientras que Tubacex pierde cuatro y Sarrió uno y medio y la Seda queda a cien, repitiendo cambio.

Por el contrario, Agua y Gas ha sido el grupo más entonado debido a que ganan posiciones todos sus valores, si bien las mejoras han sido cortísimas.

En total se han contratado 98 clases de acciones, de las que 18 suben, 28 bajan y 52 no experimentan variación.

El índice general ponderado, cede 0'11 puntos y cierra a 74'79.

BB BANCO DE BILBAO

Lotería Nacional

Sorteo especial del turista

Cuenca se incorpora a la historia de la Lotería Nacional, puesto que se celebrará en su bella capital, el día 3 de septiembre, por el sistema de bombos múltiples, el sorteo especial del Turista de 1977, que consta de catorce series de 80.000 billetes, al precio de 2.000 ptas. y décimos de 200, distribuyéndose 1.568 millones de pesetas en 165.760 premios.

En cada serie los tres primeros premios son de 20, 8 y 2,5 millones de pesetas y tienen aproximaciones variables y centenas iguales, de 20.000 pesetas cada una. Del número del primer premio se derivan también las terminaciones de 10.000 pesetas y los reintegros de 2.000 ptas. cada uno.

Pero, además, mediante una extracción especial del bombo de las unidades, un décimo del billete agraciado con el primer premio se adjudicará el premio especial de 8.000.000 de pesetas, que sumados a los dos millones ya obtenidos totalizará ¡¡Diez millones de pesetas!!, por décimo.

Completan el programa, también en cada serie: 16 premios de 200.000 pesetas; 1.120 de veinte mil y 1.600 de 10.000 ptas., que se determinarán mediante respectivas extracciones de cuatro, tres y dos cifras.

El sorteo especial del Turista de 1977, dará comienzo a las 19'30 y será retransmitido por RTVE.

Agosto 1977.

AUTOMOVILES
COMPRA VENTA
Sanse
DISPONEMOS DE UNA GAMA COMPLETA DE MARCAS Y MODELOS
MARIA DE MOLINA, 2. (Frente Garaje Roldán)
Teléfono. 7 2 0 1 8 9 — PALENCIA

ANUNCIOS POR PALABRAS

Alquileres

NECESITO piso en alquiler. Preferible casa vieja. Tlfno. 722394, de 5 a 8, tardes.
ARRIENDO nave en polígonillo, 600 m2, con luz y agua. Tlfno. 721821.
NECESITO piso en alquiler amplio calefacción; pagaría renta elevada. Razón, Tlfno. 890358.
NECESITAMOS local o vivienda en alquiler, no importa sea antigua. Llamar, Tlfno. 725507. Palencia.
ALQUILO local. Cardenal Cisneros, 4. Tlfno. 727355.

Automóviles

DISTRIBUIDOR Pirelli. Angel Fuentes Guerra, S. A. Palencia.
PIRELLI, Correas ventilador. Angel Fuentes Guerra, S. A.
PIRELLI, Correa industrial. Angel Fuentes Guerra, S. A.
PIRELLI. Correa cosechadoras. Angel Fuentes Guerra, S. A.
PIRELLI. Neumáticos agrícolas. Angel Fuentes Guerra, S. A.
PIRELLI. Neumáticos camión. Angel Fuentes Guerra, S. A.
PIRELLI. Neumáticos turismo. Angel Fuentes Guerra, S. A.
AUTOEscuela «Piloto». Preparación rápida y eficaz. San Juan de Dios, 2 Palencia.
AUTOMOVILES Andérez, tiene el coche usado que usted necesita, totalmente revisado y no olvide que aceptamos su coche a cambio. Quepo de Llano, 3. (Detrás de Simago). Teléfono 72 60 32. Palencia.
SANSE: Automóviles seminuevos, todas las marcas, comunica a sus clientes y amigos que hasta el 31 de agosto inclusive, permanecerá cerrado por vacaciones.
VENDO coche 1.500, motor gas-oil, de particular a particular, por cambio de modelo. Tlfno. 713521.

Compras

AGENTE comercial colegiado gestiona cualquier operación de venta directa de agricultor a fábricas transformadoras y granjas consumidoras de cereales pienso, leguminosas y alfalfa. Dirigirse a SA-GA-PA. Teléfono 77 02 61. Villamuriel de Cerrato (Palencia).
COMPRO paja empacada larga, trigo, centeno, máxima presión. Teléfono 270166, Ext. 1.416. Valladolid (noche).
COMPRO laminadora de confitería en buen uso. Tlfno. 987-204324 de León.

CAJA de caudales grande, compraríamos. Ofertas, teléfono 72 03 46.

RECORDATORIOS, IMPRESOS EN GENERAL, EN

Fincas

VENDO piso, Pastores, 16, pago contado. Razón, Tlfno. 25. Amusco.
VENDO piso. Plaza Cervantes, 9, noveno, derecha.
VENDO piso llave en mano. Informes, Tlfno. 712592.
VENDO piso Cardenal Cisneros, 22 tercero, D. Tlfno. 724760.
VENTA de locales. Tlfno. 72 29 50 Palencia.
VENTA de locales comerciales. Cardenal Cisneros-Pintor Oliva. Teléfono 724280.
A CIEN metros calle Mayor, se vende casa con piso vacío. Tlfno. 711325, horas oficina.
POR liquidación herederos vendo casa en Palencia muy céntrica, piso para habitar hoy. Tlfno. 720704, de 2 a 4 tarde.
VENDO local. Avenida M. Lafuente, fachada 20 metros, a dos calles. Teléfono 720364.
VENDO chalets en construcción. Barruelo de Santullán (Palencia). Información, Tlfno. 94-444 09 96. Bilbao.
PISOS llave en mano, varios sitios. Fincas, solares, traspasos. Inmobiliaria Díaz. Plaza España.
COMPRARIA piso 100 m2, zona buena. Escribir situación y condiciones. Sr. Martín. María Molina, 12, tercero. Palencia.
VENDO vivienda en Casas del Hogar, 15. Tlfno. 720282.
CAMBIO o vendo casa con cochera y taller electrificado por piso o casa en Palencia. Luis Cepeda. Baltanás.
VENDO piso económico. Facilidades. Avenida Madrid. Bloques Yuterz, primer bloque, cuarto, C.
VENDO piso exterior con calefacción individual. Informes, Puente Mayor. Helados.
SE VENDE casa en Villalobón, 1.500 metros cuadrados, con establo propio, para ganadería. Tlfno. 727593.

Ganados y aves

VENDO cerdos al destete. Félix Pérez, en Castromocho.
VENDO 5 novillos de 425 kilos. José Gil. Itero de la Vega.
GRANJA Carro. Vendo inmejorables cerditos destete. Raza belga. Todo hebra. Paseo de Los Angeles. Teléfono 724143.
SE VENDEN 8 ovejas emparejadas con lechazos de 9 kilos. Claudio, en Cardeñosa.
VENDO mula. Cervatos de la Cueza. Hermanos Santiago.
SE VENDEN 22 ovejas emparejadas. Nicolás Simón. Fuentes de Valdepero.
VENDO cerdos al destete. Natalio Andrés. Becerril de Campos.
VENDO macho de trabajo. Julián Reol, en Piña de Campos.
VENDO vaca próxima a criar. Honorato Villalba. Calzada de los Molinos.
VENDO cerdos al destete. Mario Salvador. Final calle Santiago. Palencia.
VENDO 10 cerdos de 28 a 30 kilos. Aniceto Carrancio, en Perales.
VENDO mula. Leandro Plaza. Abia de las Torres.

Hospedajes

PENSION económica, dos señoritas, particular, 12 a 5, 10 noche. 711809.
SE NECESITAN dos chicas fijas para dormir. Tlfno. 711238.
SE ADMITEN 4 señoritas para dormir. Avenida Santander, 7, séptimo, C, izda.

Maquinaria y Reparaciones

NEUMATICOS, correas de ventilador, correas trapezoidales. Navamuel Casado del Alisal. E. Tlfno. 71 19 37
VENDO trillo marca «Lagarto», corta pajas. Pablo Calleja, en Villalumbroso.
VENDO ordeñadora. Eutimio Arenas Liébana. Para tratar, en Cascón de la Nava. C. Berruguete, núm. 8.
VENDO cosechadora Volvo, 2,50 de corte, como nueva. Máximo Calzada. Sotresgudo.
VENDO autógena. Cachorro de la Fuente, en Meneses de Campos.

Pérdidas

PERDIDA perra «Setter», atiende por La, blanca y marrón, collar de cadena en acero inoxidable. Gratificación. Telfno. 942-751354.
PERDIDA cartera de mano, vestíbulo Monte Piedad; entregar a conserje. Se gratificará.

Trabajo

FONTANERO. Servicio rápido. Teléfonos 712963 ó 723875.
SE NECESITA chica fija para Madrid. Tlfno. 770033. Calabazanos (Palencia).
SE NECESITA empleada de hogar para Valladolid. Tlfno. 721681. Palencia.
SE NECESITA asistenta de 9 a 1. Mayor, 135, primero.

PASTOR. Finca Rayaces, Ampudia. Teléfono 52. (Visado SEAF-PPO. Ref. 110).

ASISTENTA responsable, se necesita. Balmes, 12, primero, C.
SE NECESITA asistenta. C. Cisneros, 13, segundo, derecha.
NECESITASE chica mayor para señora sola, tiene compañera. Mayor, 17, primero.
SE NECESITA señora para limpieza. Kopa Bar.
NECESITO chica fija, señora sola. Informes, Mayor, 151, primero, izquierda, de 11 a 1,30 y 5 a 7.
NECESITO chico sepa mostrador. Bar Ecuador. Martín Calleja, 19. (SEAF-PPO. Ref. 7.807).
SE NECESITA asistenta, mañana. Casado Alisal, 21, primero, dcha.
SEGUNDO molinero, se necesita, para fábrica de harinas en Villada. Teléfono 107. Harinas de Villada, S. A. Oficina de Empleo SEAF-PPO. Referencia 105.
GANARAN dinero. Ofrecemos veinticinco trabajos caseros, horas libres. Venta garantizada. Pago contado. Escribanos. Rufeal - Rosal. Pontevedra.
SE NECESITA asistenta. Razón, Avenida Valladolid, 33, octavo, B.
SE NECESITA aprendiz de barra y de cocina. Restaurante Leo San Cristóbal. Avenida de Madrid, s-n. (Visado SEAF-PPO, Ref. 7.948).
NECESITO asistenta. Bar Arturo Onésimo Redondo, 4.
SE NECESITA asistenta. Calle Virgen de la Esperanza, 3, tercero, dcha.
SE NECESITA chica o asistenta. Razón, Bar Galindo. Calle Berruguete, número 6.
SE NECESITA chica de 8,30 mañana a 6,30 tarde. Ramírez, 4, primero, E.
SE NECESITA chica fija para Madrid, buen sueldo. Informarse, Marqués de Albaida, 26, sexto. Palencia.
ASISTENTA, necesito. Martínez de Azcoitia, 3, segundo.
SE NECESITA chica o señora. La Tasca.
NECESITO abogado laboralista, no hace falta experiencia. Llamar de 10 a 1,30 y de 4 a 7,30. Tlfno. 714296.
SEÑORA: Si quiere pintar o empapelar, llámenos. Precios económicos. Teléfonos 71 44 35 - 71 25 79.
ASISTENTA, se necesita para matrimonio solo. Menéndez Pelayo, 2, primero, izquierda.

Traspasos

TRASPASO o vendo Bar Mercedes, con vivienda. M. Lafuente, 31.
SE TRASPASA sala de juegos. Mancornador, 12.

Varios

VENDO montón abono y cachorros mastines. Carretera Santander, kilómetro 13. Manuel Gil.

Vehículos

VENDO carro baras, ruedas goma. Angel Izquierdo. Victorio Macho, 38, tercero, derecha.

Ventas

VENDO veza 8 Has., en pie, paja empacada de titarros y cebada. Castrillejo Olma. Faustino.
BIDONES de doscientos litros, seminuevos. Vendemos baratos. Mantas David.
ALFALFA verde, corte extraordinario, barata. Huertas Bajas. Carretera Villamuriel. Timoteo Martínez.

Puede provocar una crisis de Gobierno

Italia, pendiente del caso Kappler

El relato de la misteriosa fuga del ex-coronel, vendido por su esposa a una agencia alemana

Bonn, 26 (Efe) — El breve se darán a conocer las circunstancias de la evasión del criminal de guerra nazi Hebert Kappler, mantenidas hasta ahora en el mayor de los secretos.

Anneliese, la esposa de Kappler, ha vendido en exclusiva a una agencia hamburguesa el relato de la sensacional fuga del ex-coronel de las «SS» de un hospital militar romano.

Así lo anunció ayer Jocher Rothardt, alcalde de Soltau (baja Sajonia), lugar de residencia de la esposa de Kappler y donde se supone refugiado al evadido.

Rothardt explicó que en su calidad de abogado, había asesorado a Anneliese Kappler en la firma del contrato, que la reportará a la mujer «un buen dinero».

Los detalles de la fuga —que entretanto han enturbiado las relaciones germano - italianas— aparecerán publicados las próximas semanas en varias revistas ilustradae del país.

Coincidiendo con el anuncio del relato, la «Liga de los Derechos Humanos» pidió ayer en Berlín la creación de una comisión mixta germano-italiana para investigar la fuga.

Tal comisión habría de indagar las circunstancias de la fuga «y la posible participación de algún organismo alemán», dijeron sus promotores.

EL MINISTRO LATTANZIO VUELVE A DESILUSIONAR RESPECTO AL CASO KAPPLER

Roma, 26. (Efe). (Previsiones). — El ministro italiano de la Defensa, Vito Lattanzio manifestó ayer en la Cámara de Diputados que el Gobierno mantuvo respecto al caso Kappler, una línea de claridad y de firmeza.

Lattanzio, habló de las investigaciones que se realizan actualmente para dar con los responsables de la fuga del excoronel nazi, Herbert Kappler, condenado a cadena perpetua por su directa participación en el fusilamiento de 355 italianos durante la Segunda Guerra Mundial.

Kappler, que se encontraba internado en el Hospital Militar romano del «Celio», huyó misteriosamente de su habitación el pasado día 15.

Los partidos políticos y la prensa de Italia pidieron la dimisión del ministro de la Defensa, y de otros miembros del Gobierno por su escasa preocupación por custodiar al «criminal de guerra».

Las palabras de Lattanzio, al igual que sucedió el pasado martes, día 23 ante el Senado, no convencieron a los miembros de la Cámara, y en torno a su persona se creó un clima de desilusión.

El ministro italiano, que no añadió nada nuevo desde su última intervención hace 48 horas, declaró que cada vez le convencía menos la explicación de que Kappler hubiese huido en una maleta.

Lattanzio se dolió también de la acusación que se le hizo de haber declinado toda la responsabilidad de la fuga en las Fuerzas Armadas, y dijo que la Prensa le interpretó mal, ya que nunca tuvo estas intenciones.

El ministro agregó que el Gobierno de Italia siempre tuvo comprensión para con Kappler en el aspecto humano, pero nunca olvidó lo que representa en la memoria de las «fosas ardeatinas», lugar del fusilamiento de los ciudadanos italianos.

Lattanzio manifestó, además, que no piensa presentar su dimisión porque su conciencia está tranquila, y añadió que, en contra de lo que la Prensa decía en los últimos días, efectivamente las condiciones de Kappler son gravísimas, y sus días podrían estar contados. Kappler sufre cáncer de recto.

El ministro italiano tiene confianza en su sereno examen, por parte de las autoridades alemanas, de la solicitud de extradición del prisionero, reclamada por vía diplomática.

El titular de la Defensa de Italia desmintió también una serie de rumores y especulaciones sobre la huida del excoronel nazi, pero su discurso no convenció a los presentes. El Gobierno lucha por ofrecer a la opinión pública una explicación coherente de los hechos, pero los hechos se ignoran y son las hipótesis las que imperan.

Los órganos de Prensa y los partidos políticos juzgan «demasiado delicada» la situación de Vito Lattanzio. El presidente del Consejo de Ministros, Giulio Andreotti entrará ahora en escena y tendrá que decidir sobre la dimisión del titular de la Defensa o una explicación que convenza.

Continúa, entre tanto, en Italia, la caza a los posibles cómplices de la fuga misteriosa del exjefe de las «SS» alemanas.

El ministro de Asuntos Exteriores, Arnaldo Forlani, comentó que la evasión de Kappler era insospechada.

Hoy, el primer Consejo de Ministros de Italia, después de la tregua de las vacaciones, contará en su agenda con un tema de añadidura y, sin embargo, de primera importancia.

A los asuntos económicos, que serían el centro de la reunión del Gabinete, se agrega ahora el caso Kappler, argumento de envergadura y de difícil solución.

Mientras, en Italia, se preguntan los ciudadanos dónde estará escondido el criminal alemán. En Alemania, los televidentes pudieron ayer ver ante las pantallas la primera imagen de Herbert Kappler en libertad.

Ex-ministro DETENIDO

BHIWAHI (India).—El ex-ministro hindú de Defensa, Bansi Lai (de blanco), es llevado a través de las calles de esta ciudad, de forma humillante ,después de comparecer maniatado ante un tribunal, acusado de malversación de fondos, pertenecientes al partido del Congreso, rama juvenil. El que en otro tiempo fuera hombre fuerte del Gobierno de Indira Gandhi, durante el estado de excepción fue detenido el martes, acusado de apoderarse de unos cinco millones de pesetas.—(Telefoto CIFRA GRAFICA)

Contrabandistas multados con más de sesenta millones, en Pontevedra

NODO de SUCESOS

Málaga: Matrimonio ahogado al intentar salvar a su hijo

Incendia una escuela en la que no había sido admitido

MULTAS DE MAS DE 60 MILLONES POR CONTRABANDO

Pontevedra. (Cifra). — Por un importe de 62.578.575 pesetas, el Tribunal de Contrabando de Pontevedra ha impuesto cinco multas a otros tantos implicados en una presunta infracción de contrabando.

El expediente, por importación de tabaco y transistores sin haber presentado la mercancía para su despacho en la Aduana correspondiente, considera responsable a Sebastián Jacas Coll, Pedro José nabat Ramos Pereira, Pedro Ar nabat Inglada, Adriano Conceicoa Nuñes y Arturo Gómez de Matos

El Tribunal Provincial les ha impuesto ahora a cada uno de los presuntos responsables una multa de 12.515.715 pesetas, cuyo importe deberán abonar en la Delegación de Hacienda antes de 15 días.

Los sancionados podrán elevar recurso, también en el plazo de 15 días, aunque deberán ingresar igualmente el importe de la multa. En el caso de no ser abonada la sanción, los implicados cumplirían la pena subsidiaria de privación de libertad, conforme a lo previsto en la Ley de Contrabando.

MATRIMONIO AHOGADO CUANDO INTENTABA RESCATAR A SU HIJO QUE LOGRO SALVARSE

Mijas (Málaga). (Cifra). — Un matrimonio ha perecido ahogado en una alberca cuando intentaba salvar a uno de sus hijos, que había caído antes a la misma.

los hechos ocurrieron en el lugar conocido por «Rincón de Hinojal», de este término municipal.

Antonia Marín Marín, de veintitrés años de edad, estaba sacando agua de la alberca para dar de beber a las gallinas cuando un hijo suyo llamado José de tres años, resbaló y cayó al estanque.

Inmediatamente Antonia se lanzó para intentar salvar a su hijo, y el marido, Francisco Moreno Rodríguez, de 36 años, que se encontraba en un lugar próximo, acudió igualmente en socorro de su mujer y su hijo.

Al parecer, tras su lanzamiento, el matrimonio debió quedar atrapado en la estrechez de un pozo existente bajo la alberca, sin lograr salir, por lo que murieron ahogados mientras la abuela paterna, Teresa Rodríguez, al advertir también lo que sucedía, alargó al pequeño una caña, a la que éste se asió, saliendo sano y salvo.

INCENDIO PROVOCADO EN UNA ESCUELA GANADERA

Salón de Provence (Francia). (Efe). — Un incendio de origen criminal destruyó gran parte de las instalaciones de la Escuela Experimental Ganadería de Salón en Provence (cerca de Marsella), ocasionando pérdida equivalentes a pesetas 7.650.000.

Un hombre de 38 años, detenido como presunto incendiario, fue rechazado en el ingreso a la escuela como alumno.

DOS AUTOMOVILISTAS MUERTOS, PERO ESCAPARON LOS LADRONES

Lyon (Francia). (Efe). — Dos automovilistas resultaron muertos al meterse en un tiroteo, al que eran ajenos, entre la policía y unos ladrones que lograron escapar.

Ocurrió de madrugada cuando los agentes, dos de los cuales sufrieron heridas, perseguían a unos malhechores que intentaron asaltar un local.

Los ladrones consiguieron huir en coche, y en la zona de Villefort (cerca de Lyon, al este de Francia) se han levantado controles y establecido una verdadera «caza del hombre».

UNA NIÑA MUERTA Y ONCE HERIDAS AL HUNDIRSE UN ENTOLDADO

Gerona. (Cifra). — Una niña resultó muerta y otras once heridas, al derrumbarse un entoldado en la localidad de Mata, muy cerca de Bañolas que celebraba su fiesta mayor durante un baile de carácter popular.

El citado entoldado había sido instalado junto a un muro, en el que se sujetaban sus instalaciones, pero el peso del agua acumulada por la lluvia caída en el techo de la lona, arrastró parte del muro, en una extensión de 18 metros, cayendo éste sobre la gente que se encontraba en el interior de la instalación ferial.

La víctima es Josefa Barea Torres, que contaba seis años de edad.

DOS SECUESTRADOS, EN LIBERTAD

Bogotá. (Efe). — Un hacendado y un niño, que habían sido secuestrados en las ciudades colombianas de Medellín y Bogotá, fueron puestos en libertad.

Eladio Jaramillo, secuestrado hace 40 días en su hacienda «La Holanda», al noroeste de la provincia de Antioquia, retornó a su casa después de varias negociaciones.

No se indicó si se pagó algún rescate.

Por otra parte, un niño, identificado como Juan Arnol, fue rescatado por la policía.

El niño había sido secuestrado el día anterior por la empleada doméstica de su casa.

ARREBATAN LA PISTOLA A UN VIGILANTE NOCTURNO

Madrid. (Cifra). — Cinco individuos atacaron durante la noche al vigilante nocturno de la calle Almendros, de Madrid, y le arrebataron el arma reglamentaria, una pistola marca «Star» del calibre 9 corto.

El hecho ocurrió a las once de la noche, cuando los cinco sujetos golpearon al vigilante con una barra de hierro en la cabeza y otras partes del cuerpo.

A causa de las lesiones sufridas, el agredido tuvo que ser internado en la Ciudad Sanitaria «Francisco Franco».

INCENDIO EN «GRECOLOR»

Ubeda (Jaén). (Cifra). — En veinticinco millones de pesetas se han evaluado las pérdidas ocasionadas en los talleres editoriales «Grecolor» a consecuencia de un incendio.

Al parecer, el fuego se produjo a causa de un cortocircuito. Dado que no había personal trabajando en los talleres no ha habido que lamentar desgracias personales, a pesar de que los botes de tinta explotaron con la dureza de una bomba.

Elementos del «Ejército Rojo»

Intentaron asesinar al fiscal general de Alemania

La policía desmontó un dispositivo de tiro telescópico automático

Karlsruhe (RFA), 26. (Efe). — El extraordinario despliegue policial no consiguió hasta ahora dar con los individuos que anoche intentaron asesinar al fiscal general de la República Federal Alemana Kurt Rebmann.

En el último minuto, la policía pudo desmontar una instalación de tiro telescópico colocada en casa de un pintor a cien metros del despacho de Kurt Rabmann en la fiscalía general.

La vivienda del pintor se encuentra en un patio interior del Ministerio Fiscal. Un joven y una muchacha habían ido a visitar al pintor y a su mujer.

Conversaban amigablemente con ellos cuando de repente los desconocidos esclamaron "quietos, se trata de una acción de la Fracción del Ejército Rojo (RAF)", entraron otros tres jóvenes armados y amordazaron al matrimonio según la policía.

Luego instalaron en la ventana un aparato que hacía "tic tac" y muy parecido a un organillo, según definición del matrimonio, y se largaron.

El "organillo" iba conectado con cables eléctricos y al parecer debía dispararse automáticamente.

Tras varias horas el matrimonio consiguió romper sus ligaduras y avisar a la policía, que desalojó inmediatamente el edificio de la Fiscalía General y pudo inutilizar la instalación de tiro.

La acción del "RAF" (Fote Armee Fraktion") se produjo a los casi cinco meses del atentado que costó la vida al Fiscal General Siegfried Buback.

Días pasados la policía encontró en el coche del abogado Armin Newarla numerosos ejemplares del periódico clandestino "Mob-Frank-Furter Zeitung".

En dos artículos publicados en el mismo se atacaba duramente al fiscal general Rebmann, a quien se amenazaba con un nuevo atentado como el que costó la vida a su antecesor.

El abogado Newerle, que trabaja en el despacho de Klaus Croissant —exdefensor de Baadar Mainf huida a Francia— y otras seis personas detenidas con él fueron puestas en libertad.

La razón, según el diario sensacionalista "Bild", es que el juez no pudo probar que los detenidos "hubiesen leído los escritos delictivos del citado periódico".

Con relación al intento de asesinato de anoche, la policía alemana concentró su búsqueda en una mujer de unos 28 años y en un hombre de 30, que al parecer llegaron en un automóvil de fabricación francesa con matrícula de Heppenheim.

tv.E. PROGRAMAS PARA EL DIA 27

PRIMERA CADENA

13,45: Carta de ajuste. Tender Aggression.—14,00: Programa regional simultáneo.—14,30: Apertura y presentación.—14,31: Gente del sábado.—15,00: Noticias del sábado. Primera edición. — 15,35: Marco. «Quiero volver a Génova».—16,05: Sesión de tarde: «¡Qué par de golfantes!». (1953).—17,45: El mundo de la música.—18,30: Dibujos animados. Los Picapiedra: «El domador de torosaurios».—18,45: Torneo.—19,30: Escuela de salud. «El climaterio».—20,00: Cantando se hace camino. «Sendas del cante minero» (II).—21,00: Informe semanal.—22,00: Noticias del sábado. Segundo edición.—22,15: Sábado cine... Esta noche: «Fiesta» (1957).—00,20: Ultimas noticias.—00,25: Despedida y cierre.

SEGUNDA CADENA

16,00: Carta de ajuste. Zarzuela: «La montería», de Ramos Martín y Guerrero.—16,30: Presentación y avances.—16,31: Dibujos animados. «Superratón: «Los pequeños llegan a América».—17,00: Cine cómico. Laurel y Hardy: «Hágalo usted mismo».—17,30: Mundo deporte. Incluye Hípica. Concurso Internacional.—19,30: Telerrevista. — 20,30: Toros 2.—21,30: La clave. «La contaminación».—24,00: Despedida y cierre.

PROGRAMAS PARA EL DIA 28

PRIMERA CADENA

9,30: Carta de ajuste. «Música renacentista española para laúd».—9,45: Apertura y presentación.—9,46: Hablamos. Programa informativo dedicado a los sordomudos.—10 15: El día del Señor. Santa Misa.—11,00: Concierto. «Variaciones Caleidoscopias», Montesinos.—12,00: Gente joven.—12,45: Sobre el terreno.—14,00: Siete días.—15,00: Noticias del domingo. Primera edición.—15,15: Sara: «El hombre de la montaña».—16,15: El mundo en acción.—16,45: Telemúsica. «Cuadros de una exposición.—17,15: Opinión pública.—17,30: Andar y charlar. «Historias de La Albufera».—18,15: Misterio Lanigan: «Lanigan y el Rabino»—19,45: Hípica. Concurso Internacional «Príncipe de Asturias».—20,15: Concierto. «Sinfonía número 4», Tchaikowky.—20,45: La semana que viene.—21,30: Noticias del domingo. Segunda edición.—21,45: Fútbol. Trofeo Carranza.—23,45: Ultimas noticias.—24,00: 300 millones.—01,00: Despedida y cierre.

SEGUNDA CADENA

16,00: Carta de ajuste. Mina.—16,30: Presentación y avances.—16,31: Civilización occidental. «La Edad Media».—17,00: La familia Apple: «El entrenador».—18,00: Documental. «Lobo sin collar».—19,00: Original: «Y al fin llegó el día».—19,30: Más allá.—20,00: 24 horas al día «Hermano mayor».—21,00: Filmoteca TV. «El inocente».—22,30: A fondo.—24,00: Despedida y cierre.

RINCON AMENO

CRUCIGRAMA

NUMERO 15

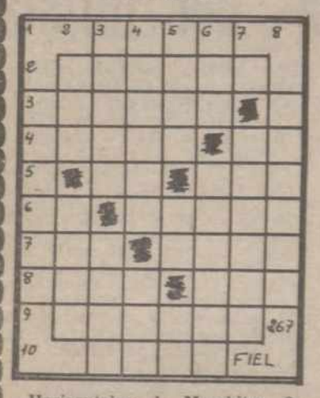

Horizontales: 1: Marchitas. 2: Caudillo militar 3: Honrar con culto religioso. 4: Humedad que fluye de la boca (pl.). Símbolo del berilio. 5: Prefijo negativo. Canal que toma agua de un río. 6: Nota musical. Extingue un fuego 7: Especie de pimiento. Composiciones líricas. 8: Lugar poblado de árboles en una vega. Pieza sobre la que gira un cuerpo. 9: Nombre poético de la Luna. 10: Enferma

Verticales: 1: Rinocerontes. 2: Especie de papamoscas. Arcos de un puente. 3: Sazona o condimenta un guiso. Otrosí. 4: Bulla o algazara. Fenómeno atmosférico. 5: Flancos de un ejército. Río italiano. Pronombre personal. 6: Tratamiento inglés. Conjunto de eslabones unidos. 7: Conjunto de acémilas. 8: Hablase con Dios

SOLUCION AL NUMERO 14:

Horizontales: 1: Tapa. 2: Canana. 3: Cábala. 4: Araña. El. 5: Sa. Ani. 6: ¡Ea! Silos. 7: Sur. Rojo. 8: Ural. Sas. 9: Ajobar 10 Ates.

Verticales: 1: Canesú. 2: Car Aura. 3: Tabas. Rajá. 4: Ananás Lot. 5: Pala. Ir. ¡Be! 6: Ana Alosas. 7: Enojar. 8: Alisos.

JEROGLIFICO

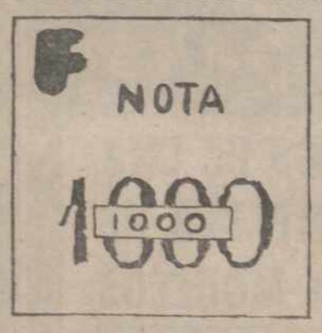

¿Cómo se puso ese tipo?

ANECDOTA DE EINSTEIN

En una reunión de científicos se hablaba de alguien que estaba acartonado por los prejuicios, y Einstein, que estaba callado, sonreía. Pasado un tiempo, alguien le invitó a opinar.

—Hay que tener comprensión —dijo—. Ha sido difícil desintegrar el átomo, ¿verdad? Pues más es desintegrar un prejuicio.

EL PESO

Lo oyó mal la pobre mujer. Y se llevó una alegría. Y entró en el portal de la casa, toda radiante. Y le dijo a una vecina:

—Buena noticia. Baja de precio del pan.

Y la vecina, que no había oído mal:

—El precio no, mujer. El peso

SOLUCION AL LABERINTO DE LETRAS DEL DIA ANTERIOR

Balón, disco, guantes, jabalina, martillo, pala, patines, pelota, pértiga, raqueta y remos.

SOLUCION AL JEROGLIFICO DEL DIA ANTERIOR

Entrenando.

Laberinto de letras

R	E	A	T	R	E	P	U	R
I	O	A	N	I	F	U	R	A
R	E	P	A	R	A	D	A	I
O	R	G	A	N	I	D	A	N
I	R	O	S	A	L	I	A	S
R	L	L	O	A	U	M	O	R
A	A	L	U	M	O	R	D	M
S	E	M	R	R	O	R	E	M
O	D	E	M	O	R	A	R	U
R	I	R	A	T	R	E	B	O

En el recuadro se encuentran once nombres propios femeninos que empiezan con la letra R. Se leen de arriba abajo, de abajo arriba, de derecha a izquierda, de izquierda a derecha y en diagonal, teniendo en cuenta que una misma letra puede formar parte de dos o más nombres.

- La crotología

De un libro que se publicó a mediados del siglo pasado con el título «Crotología», o sea, el arte de tocar las castañuelas, surgen algunos axiomas, cuyos desenvolvimiento forman la introducción de la obra.

Primero: En la suposición de tomar, mejor es tocar bien que mal.

Segundo: Toda tocata de castañuelas hecha según reglas, es preferible la que se hace sin conocimiento de las leyes y reglas crotológicas.

Tercero: Las castañuelas se adaptan mejor al son de la guitarra en las seguidillas y el bolero.

Cuarto: El bailarín o la bailarina que toca las castañuelas hace dos cosas y el que baila y no toca no hace más que una.

Quinto: Un mismo ser no puede a un mismo tiempo tocar y no tocar las castañuelas.

Sexto: Del o de la que no toque las castañuelas no se puede decir que las toca bien o mal.

Estamos de acuerdo. Respondemos de su publicación.

COMERCIAL CAMARA, S. A.
«FORMICA»
Laminado decorativo

Vende pescado a mitad de precio

Villamartín (Cádiz), 26. (Cifra).—El propietario de una nueva pescadería abierta hoy al público ha sorprendido a sus clientes vendiendo su mercancía a mitad del precio que venía siendo habitual en días anteriores en el mercado de esta localidad.

Los industriales pescaderos se han visto obligados a rebajar sus mercancías. Se han vendido los boquerones a 60 pesetas el kilo, lo mismo que ayer se vendieron a 122 pesetas y sin que la calidad del producto haya sido inferior.

No se sabe si en días sucesivos el nuevo industrial mantendrá los precios que marcó para sus productos en el primer día de trabajo.

AUTOMOVILES
COMPRA VENTA
Sanse
NO COMPARE PRECIOS
COMPRUEBE EL ESTADO DE NUESTROS AUTOMOVILES
MARIA DE MOLINA, 2. (Frente Garaje Roldán)
Teléfono. 7 2 0 1 8 9 — PALENCIA

M.C.D.2022

FERIAS Y FIESTAS de Palencia

San Antolín - 77

Para anunciar las ferias y fiestas de San Antolín, en Palencia, ha estado (y sigue estando) este cartel.

Logró el primer premio en el concurso convocado por el Ayuntamiento.

Es original de Angel Cuesta.

El motivo no puede ser más palentino. Dos torres muy conocidas, muy familiares, muy nuestras, son el reclamo y la invitación para los días de las celebraciones mayores. Son la torre de San Miguel y la torre de la catedral.

Por si fuera poco el signo palentino de sus piedras (popularmente conocidas aquí), el artista colocó dos inconfundibles atributos del atuendo típico palentino: para el hombre, el sombrero típico regional, castellano en general y palentino en particular, para la mujer, la banda dorada que heroicamente ganaran las mujeres de nuestra ciudad.

La torre de San Miguel, más recia (alcazareña y castrense), más vigorosa, dentro de su esbeltez, lleva el masculino atributo. La torre de la catedral, más grácil, más coqueta (si queréis), se cruza con la banda de oro. "Pareja feliz" dijo el artista en su "plica"; pareja feliz y palentina, que dicen con una acordeón (instrumento típico para andar en son de fiestas) "Ferias de San Antolín 1977".

He aquí la «pareja feliz», piedras muy nuestras, con la impronta de la historia y la huella reciente de ahora mismo, diciendo en el "argot" palentino de un sombrero y una banda, que las ferias palentinas comienzan.

Los carteles se han difundido con prodigalidad. Por este "pregón" mudo y gráfico se sabe por esos mundos de Dios que en Palencia vamos a estar en fiestas.

¡Felices fiestas!

(Foto LUIS)

Con un programa de festejos amplio y variado

UNAS FERIAS PARA TODOS

NUMEROSOS ACTOS: desde los "clásicos"- los toros y las verbenas populares- hasta los otros más actuales: los deportes

Entrañable estampa palentina: la visita a la Cripta de SAN ANTOLIN

Si, como dicen los castizos, «el tiempo acompaña»; si el personal se deja de zarandajas y se adentra por las fiestas con espíritu limpio de prejuicios y sin «cargas» de ninguna clase, las «Ferias de San Antolín 1977» pueden resultar «sonadas» y divertidas, como pocas.

Para que así pueda ser el Ayuntamiento no ha regateado gestiones y ha confeccionado un programa tan amplio, como variado, tan ameno como sugestivo, popular y de élite, sin que esto último implique que vaya a haber actos cerrados a nadie. Ya lo decimos: si la climatología «se porta» y la gente no se anda con «gaitas», estas ferias pueden resultar de antología.

FERIAS CON PROLOGO

Oficialmente las «Ferias de San Antolín» se iniciarán el día 27 de agosto, para concluir el 4 de septiembre; pero van a ser unos «sanantolines» con prólogo, pues, efectivamente, los días 25 y 26 se abren con actos, que «van para arriba». Nos referimos a competiciones de tenis y ,sobre todo, al «I Trofeo «Ayuntamiento de Palencia» de Fútbol-Sala», que aparece por primera vez en el programa de los júbilos patronales y que puede convertirse en una de las «estrellas» de la atracción popular.

VERBENA DE LA PRENSA

La feria-feria dará comienzo el día 27. Promete ser ruidosa, pimpante y alegre la concentración de fanfarrias, grupos musicales, rondallas, Banda de Música, «gigantes y cabezudos», etcétera, etcétera, en la Plaza Mayor. Se nos ocurre pronosticar que ese acto puede ser el termómetro, que marque lo que vaya a dar de sí la feria.

No es cuestión de repetir aquí el programa de festejos, que en estas mismas páginas se publica. Recordemos, no obstante, que en el Salón se inaugurará la Feria del Libro, —lagarto, lagarto, por la lluvia— y la Exposición de Plantas y de Flores, de tanta aceptación desde que se incorporó a nuestra feria.

Volverá por la tarde un festejo de mucho sabor y raigambre: el desenjaule de las reses que van a ser lidiadas en las corridas de la feria y, sobre todo, como acto cumbre de la jornada la «Proclamación de la «Reina de las Fiestas», que tendrá lugar en el marco del club «La Ribera», en la tradicional «Verbena de la Prensa», que como siempre, organizamos y costeamos exclusivamente los periodistas palentinos. Quede esto claro para los que andan por ahí pretendiendo buscar tres pies al gato...

SAN ANTOLIN, EL PATRONO

Cierto y muy cierto es que el viento de los tiempos va llevándose el sentido religioso de las fiestas patronales. Pero no habrá palentino, que se precie de emocionarse aún cuando oye la metálica voz de «El Cimbalillo», que no piense sinceramente que en el centro de todo este jaleo festivo es preciso instalar y buscar a San Antolín. Así lo entiende año tras año el Ayuntamiento, que acude a los actos que en nuestro primer templo diocesano organiza el Cabildo. Actos solemnes ,que imprimen carácter a nuestras ferias.

Y con San Antolín, la visita a la cripta para beber el agua del pozo y rememorar por enésima vez los recuerdos del asombro infantil, cuando nos contaban la existencia de la «tercera catedral» y la leyenda del jabalí, para terminar con nuestros deseos ante la «Virgen de la coleta», que ni era una virgen ni nada tenía que ver con San Antolín, salvo que son casi «vecinos», pero que fue siempre obligada de los «chiguitos» al salir de la cripta en la fiesta hermosa del santo patrón de la diócesis palentina.

LOS TOROS, EPICENTRO

Presumimos los palentinos y se trata de la obra exclusiva de una empre-

(Continúa en la pág. siguiente)

Ante la Catedral de SAN ANTOLIN
Con esperanzas, sonrisas y belleza

Van a comenzar oficialmente las Ferias y Fiestas de San Antolín.

Han tenido —como aperitivo deportivo— los festejos de jueves y viernes en el Pabellón de Deportes y en las pistas de tenis en «La Ribera».

La jornada del sábado es ya la puerta abierta para los «sanantolines». Un manojo de festejos, para rubricarse con la tradicional Verbena de la Prensa. Es entonces cuando se proclamará a la «Reina de las Fiestas», Inmaculada González Sancho, con sus cuatro damas.

Es agradable eso de que para estrenar —con cierto signo oficial unas ferias y fiestas— se haga en torno a un manojo de jóvenes mujeres. En la juventud siempre es fácil que haya una sonrisa y una esperanza; en la mujer —tratándose de Palencia— es difícil que no esté presente la belleza.

Y son tres piedras claves para la felicidad popular, para encontrarse a gusto, que es de lo que se trata a la hora de las fiestas mayores. Tres piedras claves; esperanzas, sonrisas y belleza.

También este año Palencia tiene su «Reina» y sus «Damas»; cinco jóvenes pertenecientes a otros tantos hogares de trabajadores palentinos. Cinco muchachas con mucha ilusión en las diez palmas de sus manos. Son estas cinco, como pudieran serlo otras muchachas más o menos de sus mismas edades. Es lo mismo; lo importante es que son cinco realidades juveniles que pueden muy dignamente (por discretas y por guapas y por sencillas) representar a todas las mujeres de Palencia.

(Foto LUIS)

PROGRAMA OFICIAL DE FERIAS

DIA 27 DE AGOSTO, SABADO

A las 12'30 horas, en la Plaza Mayor, concentración de las Fanfarrias, Grupos Musicales, Orquestas, Rondallas, Banda Municipal de Música y Gigantes y Cabezudos, así como de cuantos palentinos la deseen, para dar comienzo a la Feria, con lanzamiento de bombas y cohetes, y salida de citados grupos musicales para recorrer las diversas calles de la ciudad.

A las 13 horas, en el Paseo del Salón, inauguración oficial de la «III Feria del Libro».

A la misma hora, y en la Plaza Mayor, concierto a cargo de la Banda Municipal de Música.

A las 13'30 horas, en la Rosaleda del Paseo del Salón, inauguración de la Exposición de Plantas y Flores.

A las 16 horas, en las Pistas de Tenis del Club «La Ribera», Torneo Interprovincial de Tenis, «Trofeo San Antolín».

A las 1 horas, en el Paseo del Salón, exhibición del Gargantúa para la grey infantil.

A las 17'30 horas, en la Plaza de Toros, festival taurino con la actuación del novillero palentino Manolo Nozal, y desenjaule de los toros que habrán de ser lidiados en las dos primeras corridas de las Ferias.

A las 18 horas, en el Pabellón Municipal de Deportes, Torneo Interprovincial femenino de Baloncesto, entre los Club Paravas de Santander y el Club Independiente de Palencia ,y a continuación encuentro entre la Selección de Antiguos Jugadores Internacionales (AEBI) y Club Independiente de Palencia.

A las 23'30 horas, en el marco del Club «La Ribera», verbena de la Asociación Palentina de la Prensa, con la proclamación oficial de la Reina de las Fiestas y Damas de Honor.

A las 23'30 horas, y en el Paseo del Salón, I Verbena popular de la feria, amenizada por «Neil Santos y su conjunto».

DIA 28 DE AGOSTO, DOMINGO

A las 10 horas, dianas y pasacalles a cargo de las Fanfarrias Populares, Rondallas y Grupos Musicales, recorriendo las diversas calles de la ciudad.

A las 11 horas ,en la zona del Cuérnago del Río Carrión, concuso de pesca infantil.

A la misma hora, en la Bolera Municipal de los Jardinillos, concurso de bolos «Trofeo San Antolín».

A las 11'30 horas, en los Jardinillos de la Estación, exhibición del Gargantúa para la grey infantil.

A las 12'30 horas, en el Teatro Principal, presentación oficial de la Reina de las Fiestas y Damas de Honor, y Pregón a cargo de don Antonio Alamo Salazar, Cronista Oficial de la Provincia y Presidente de la Comisión Municipal de Cultura, finalizando con la interpretación del Himno a Palencia por la Banda Municipal de Música.

A las 13 horas y en la Plaza Mayor, recital de música por grupos de música Folk.

A las 16 horas, en las Pistas de Tenis del Club «La Ribera», Torneo Interprovincial de Tenis, «Trofeo San Antolín».

A las 17 horas, en el Paseo del Salón, exhibición del Gargantúa para la grey infantil

A las 17'30 horas, en el Campo de Fútbol «La Balastera» «I Trofeo Ciudad de Palencia», de fútbol, entre los equipos Real Valladolid y Palencia Club de Fútbol, precedido por la actuación de las Fanfarrias, Majorettes y Banda Municipal de Música.

A las 19'30 horas ,en el Auditorium del Paseo del Salón, actuación del Club de Ajedrez «Peón 4 Rey» de Aguilar de Campoo, en demostración de Ajedrez Viviente con la actuación de los Coros de los componentes de dicha Agrupación.

A las 23 horas, en el Pabellón Municipal de Deportes, «Festivales de España», con la actuación del Ballet Nacional de Cuba.

A la misma hora, y en los Jardinillos de la Estación, quema de una colección de fuegos aéreo-terrestres.

A las 23'30 horas, en el Paseo del Salón, II Verbena Popular amenizada por «Neil Santos y su conjunto».

DIA 29 DE AGOSTO, LUNES

A las 10 horas, dianas y pasacalles a cargo de las Fanfarrias Populares, Rondallas y Grupos Musicales, recorriendo las diversas calles de la Ciudad.

A las 11 horas ,en los Jardinillos de la Estación, exhibición del Gargantúa para la grey infantil.

(Continúa en la pág. siguiente)

M.C.D.2022

Programa Oficial DE FERIAS

(Viene de la pág. anterior)

A las 12 horas, y en el mismo lugar, pugilato de Cucañas, con lanzamiento de globos japoneses.

A las 13 horas, en la Plaza Mayor, recital a cargo de Grupos Musicales.

A las 16 horas, en las Pistas de Tenis del Club «La Ribera», Torneo Interprovincial de Tenis «Trofeo San Antolín».

A las 1 horas, en el Paseo del Salón, exhibición del Gargantúa para la grey infantil.

A las 18 horas ,y en el mismo Paseo, pugilato de Cucañas con lanzamiento de globos japoneses.

A las 19 horas, en el Auditorium del Paseo del Salón, Teatro de Marionetas.

A las 20 horas, en el Pabellón Municipal de Deportes, recital de Música Castellana por diversos grupos musicales de la región.

A la misma hora y en un cine de esta localidad, proyección de documentales Artístico-Culturales de Palencia y provincia.

A las 23 horas, en los Jardinillos de la Estación, quema de una colección de fuegos aéreo-terrestres.

A las 23'30 horas, y en el Paseo del Salón, III Verbena popular amenizada por el Conjunto Musical «Los Yodis».

DIA 30 DE AGOSTO, MARTES

A las 10 horas, dianas y pasacalles a cargo de las Fanfarrias Populares, Rondallas y Grupos Musicales, recorriendo las diversas calles de la ciudad.

A las 11 horas, en los Jardinillos de la Estación, exhibición del Gargantúa para la grey infantil.

A las 12 horas, y en el mismo lugar, pugilato de Cucanas con lanzamiento de globos japoneses.

A las 13 horas, en la Plaza Mayor, concierto a cargo de la Banda Municipal de Música.

A las 16 horas ,en las Pistas de Tenis del Club «La Ribera». Torneo Interprovincial de Tenis «Trofeo San Antolín».

A las 17 horas, en el Campo Hípico de «La Balastera», VI Concurso Nacional Hípico de Saltos de Obstáculos.

A la misma hora, I Prueba Ciclista «III Trofeo Record del Monte» patrocinado por este Excmo. Ayuntamiento, con salida en el Puente Mayor y meta en el alco de «El Caracol», constando de una prueba en línea y otra contra reloj en subida al Caracol.

A las 17'30 horas, en la Plaza de Toros, actuación del Espectáculo Cómico-Taurino-Musical «El Bombero Torero».

A la misma hora, y en Paseo del Salón, pugilato de cucañas con lanzamiento de globos japoneses.

A las 18 horas, en el Parque de Salón, exhibición del Gargantúa para la grey infantil.

A las 19 horas, en el Auditorium del Salón, Teatro de Marionetas.

A las 20 horas, en un cine de esta localidad, proyección de diapositivas artístico-culturales de Palencia y provincia.

A las 23 horas, en el Pabellón Municipal de Deportes, «Festivales de España», con la actuación de la Compañía Enrique Diosdado-Amelia de la Torre que pondrá en escena «La Malquerida», de Jacinto Benavente.

A la misma hora, en el Paseo del Salón ,quema de una colección de fuegos aéreo-terrestres.

A las 23 horas, en el Parque del Salón, IV Verbena popular, amenizada por el Conjunto musical «Los Iber's».

DIA 31 DE AGOSTO, MIERCOLES

A las 10 horas, dianas y pasacalles a cargo de las Fanfarrias Ponulares, Rondallas y Grupos Musicales, recorriendo las diversas calles de la ciudad.

A las 12 horas, en los Jardinillos de la Estación, exhibición del Gargantúa para la grey infantil.

A la misma hora y en el mismo lugar, pugilato de cucañas con lanzamiento de globos japoneses.

A las 13 horas ,en la Plaza Mayor, recital por diversos Conjuntos Musicales

A las 16 horas, en las Pistas de Tenis del Club «La Ribera». Torneo Interprovincial de Tenis «Trofeo San Antolín».

A las 1 horas, II Prueba Ciclista «III Trofeo Club Ciclista Palencia», con salida y meta en Cardenal Cisneros, consistente en recorrido de 108 kilómetros y llegada sobre las 20 horas.

A la misma hora y en el Campo Hípico de «La Balastera», VI Concurso Nacional Hípico de Saltos de Obstáculos.

A las 17'30 horas, en el Parque del Salón, exhibición del Gargantúa para la grey infantil.

A las 18 horas, en los Jardines del Salón, pugilato de cucañas infantiles con lanzamiento de globos japoneses.

A las 19 horas, y en el Auditorium del Paseo del Salón, Teatro de Marionetas.

A las 20 horas, en un cine de esta localidad, proyección de documentales y películas.

A las 23 horas, en el Pabellón Municipal de Deportes, «Festivales de España», con la actuación de la Compañía Opera Estudio, poniendo en escena «El Barbero de Sevilla», de Rossini.

A la misma hora, en el Club «La Ribera», Día de la Cámara de Comercio, con fin de fiesta.

A la misma hora, en la explanada del Auditorium del Salón, quema de una colección de fuegos aéreo-terrestres

A las 23'30 horas, y en el mismo lugar, V Verbena Popular a cargo del conjunto musical «Olio 96».

DIA 1 DE SEPTIEMBRE, JUEVES

A las 10 horas, dianas y pasacalles a cargo de las Fanfarrias Populares, Rondallas y Grupos Musicales, recorriendo las diversas calles de la ciudad.

A las 11 horas, y en la Sala de Información y Turismo, apertura de la «I Exposición Filatélica Palentina».

A las 11'30, en los Jardinillos de la Estación, exhibición del Gargantúa para la grey infantil.

A las 12'30, y en el mismo lugar, pugilato de Cucañas infantiles con lanzamiento de globos japoneses.

A las 13 horas, en la Plaza Mayor, recital a cargo de diversos conjuntos musicales.

A las 13'30 horas, solemne inauguración de las Pasarelas en el Complejo Deportivo de «El Sotillo».

A las 16 horas, en las pistas de Tenis del Club «La Ribera». Torneo Interprovincial de Tenis, «Trofeo San Antolín».

A las 1 horas, en el Campo Hípico de «La Balastera». VI Concurso Nacional Hípico de Saltos de Obstáculos.

A la misma hora en el Paseo del Salón, exhibición del Gargantúa para la grey infantil.

A las 17'30 horas, III Prueba Ciclista «II Trofeo PROGRASA», consistente en cubrir treinta vueltas al circuito del Polígono Industrial con salida y meta en la Avda. de Cardenal Cisneros y llegada sobre las 19'45 horas.

A las 20 horas, en el Pabellón Municipal de Deportes, dentro de «Festivales de España», actuación del Teatro Municipal Infantil de Madrid, con la obra «Marco, de los Apeninos a los Andes», de Edmundo de Amicis.

A las 23 horas, en los Jardinillos de la Estación, quema de una colección de fuegos aéreo-terrestres.

A las 23'30 horas, en el Auditorium del Parque del Salón, VI Verbena Popular, amenizada por el Conjunto Musical «Los Yodis».

DIA 2 DE SEPTIEMBRE, VIERNES

Día del Turista: Desde primeras horas de la mañana, bellas señoritas ataviadas con trajes regionales darán la bienvenida a los visitantes en los accesos a la Capital.

A las 10 horas, dianas y pasacalles a cargo de las Fanfarrias Populares, Rondallas y Grupos Musicales, recorriendo las diversas calles de la Ciudad.

A la misma hora, IV Prueba Ciclista «VII Trofeo San Antolín», con recorrido Palencia-El Monte, Palencia - Viñalta - Ampudia - Torremormojón - Villamartín - Autilla - Palencia, con salida en Puente Mayor y meta en la Avda. de Viñalta, con llegada sobre las 13'30 horas.

A la misma hora, en la Piscina del Campo de la Juventud, Competiciones de Natación, «Campeonato Provincial», en sus distintas modalidades.

A las 10'30 horas, Misa solemne en la S. I. Catedral, con asistencia de la Corporación bajo Mazas, Reina y Damas de las Fiestas.

A las 11 horas, en las pistas de Tenis del Club «La Ribera», Final del Torneo Interprovincial de Tenis «Trofeo San Antolín».

A la misma hora, y en el Campo Hípico de la Balastera, VI Concurso Nacional Hípico de Saltos de Obstáculos.

A las 11'30 horas, en la Bolera Municipal de los Jardinillos de la Estación, «Trofeo San Antolín» de Bolos

A las 12 horas, en los mismos Jardinillos, exhibición del Gargantúa para la grey infantil.

A las 13 horas, y en la Plaza Mayor, Concierto a cargo de la Banda Municipal de Música.

A las 17 horas, en el Pabellón Municipal de Deportes, Gran Recital de Música Rock.

A la misma hora y en el Parque del Salón, exhibición del Gargantúa para la grey infantil.

A las 17'30 horas, Primera Corrida de Toros, con seis toros de Antonio Pérez, para los diestros «Paquirri», «Niño de la Capea» y Félix López «El Regio».

A las 21 horas, ofrenda de flores a la Virgen de Nuestra Señora de la Calle,, Patrona de la Ciudad, con asistencia de la Reina de las Fiestas y Damas de Honor.

A las 23 horas, en la explanada del Paseo del Salón, quema de una colección de fuegos aéreo-terrestres.

A las 23,30 horas, y en el mismo marco, VII Verbena Popular, amenizada por el Conjunto Musical «Los Exátonos».

DIA 3 DE SEPTIEMBRE, SABADO

A las 10 horas, dianas y pasacalles, a cargo de las Fanfarrias Populares, Rondallas y Grupos Musicales, recorirendo las diversas calles de la ciudad.

A las 11 horas y en el kilómetro 3 de la carretera de Autilla, interesante competición de carrera de galgos.

A las 11 horas, en el Campo Hípico de «La Balastera», Gran Final del VI Concurso Hípico Nacional de Saltos de Obstáculos

A las 12 horas, en los Jardinillos de la Estación, exhibición del Gargantúa para la grey infantil.

A las 13 horas, en la Plaza Mayor, actuación de conjuntos musicales

A las 16 horas, en el Campo de Tiro del Monte «El Viejo», Competición Interprovincial de Tiro al Plato

A las 1 horas, en el recinto de «La Balastera», exhibición de Saltos de Paracaidismo, por el Paraclub de Valladolid.

A la misma hora y en el Paseo del Salón, exhibición del Gargantúa para la grey infantil.:

A las 17'30 horas, segunda corrida de toros, con intervención de los espadas Paco Camino, Santiago Martín «El Viti» y José María Manzanares, con seis toros de Francisco Galache.

A las 19 horas, en el Auditorium del Salón, Magia Ilusionismo y Ventriloquia de la Compañía de Títeres «Arlequín», de Valladolid, con Baldo y sus muñecos y Aventuras de Florin contra el Profesor Protasio.

A las 23 horas, en el Pabellón Municipal de Deportes, «Festivales de España», con un recital de María Dolores Pradera y su conjunto.

A la misma hora y en los Jardinillos de la Estación, quema de una colección de fuegos aéreo-terrestres.

A las 23'30 horas, en el Auditorium del Salón, VIII Verbena Popular amenizada por el Conjunto Musical «Los Exátonos».

DIA 4 DE SEPTIEMBRE, DOMINGO

Festival de las Casas Regionales de Palencia

A las 10 horas ,dianas y pasacalles a cargo de las Fanfarrias Ponulaes, Rondallas y Grupos Musicales, recorriendo las diversas calles de la ciudad.

A la misma hora, y en la Piscina del Campo de la Juventud, Campeonato Interprovincial de Clubs de Natación entre las Provincias de Valladolid y Palencia.

A la misma hora y en el Monte «El Viejo», Competición Interprovincial de Tiro al Plato.

A las 11 horas, Misa solemne en la S. I. Catedral por los representantes de las Casas Regionales.

A la misma hora, y en el Frontón del Campo de la Juventud, «III Trofeo San Antolín» de Pelota, con intervención de los Campeones de España de las distintas modalidades.

A las 12 horas, pruebas del «V Ascenso y Descenso del Río Carrión», para piragüistas, entre los tramos comprendidos desde el Puente de Abilio Calderón hasta el Puente de Don Guarín y regreso.

A las 17'30 horas, tercera corrida de feria con seis toros de la ganadería del Conde de la Corte, para los diestros: Dámaso González, Roberto Domínguez y Félix López «El Regio».

A las 19 horas, en el Auditorium del Salón, Magia, Ilusionismo y Ventriloquia por la Compañía de Teatro de Títeres «Arlequín», de Valladolid.

A las 20 horas, y en el Pabellón Municipal de Deportes, encuentro Interprovincial de Balonmano entre la Selección Provincial de Burgos y Club «San-Gar», subcampeón provincial (reforzado), de Palencia.

A las 13, en el mismo recinto «I Trofeo San Antolín de Balonmano», entre los equipos Atlético de Madrid y C. F. Barcelona.

A las 20'30 horas, en el Pabellón Municipal de Deportes, actuación de los Coros y Solistas de la Agrupación «Amigos de la Zarzuela», de Valladolid, acompañados por la Banda Municipal de Música, de Palencia.

A las 21'30 horas, en el mismo recinto «I Trofeo San Antolín de Balonmano» entre dos equipos de la División de Honor.

A las 23 horas ,en la explanada del Salón, quema de una colección de fuegos aéreo-terrestres.

A las 23'30 horas en el mismo lugar, IX y última Verbena popular, a cargo de los conjuntos musicales «Manantial» y Cimarrón».

A la 1'30 de la madrugada, en el Paseo del Salón, quema de una monumental traca, que pondrá fin a la Feria.

——oOo——o

El Real de la Feria se instalará, como todos los años, en el Batán de San Sebastián, donde asimismo funcionará el Circo Atlas de los Hermanos Tonetti.

En el Matadero Municipal se celebrará durante todos los días feriados, el tradicional ferial de ganado, libre de todo tipo de impuestos.

Durante todos los días de Ferias, recorrerán las calles de la ciudad, las Fanfarrias «Los Pomposhos», «Los Pasay», «Los Rangers», «Los Blusas» de Burgos, la Rondalla Mixta Palentina, la Rondalla del Hogar del Pensionista y otros diversos grupos y conjuntos musicales.

La Comisión Organizadora se reserva la facultad de suprimir o modificar cualquiera de los festejos anunciados en este programa, si causas de fuerza mayor o ajenas a su voluntad, así lo impusieran.

Palencia, Agosto de 1977.

EL PRESIDENTE DE LA COMISION DE FOMENTO: Gerardo Cisneros Matía.—VOCAL: Juan José Anaya Gómez.—EL SECRETARIO: Antonio María García Iturri.—V.º B.º: EL ALCALDE: José María Garrachón Juárez.

RIEGOS ZEREP

SOMOS FABRICANTES DE

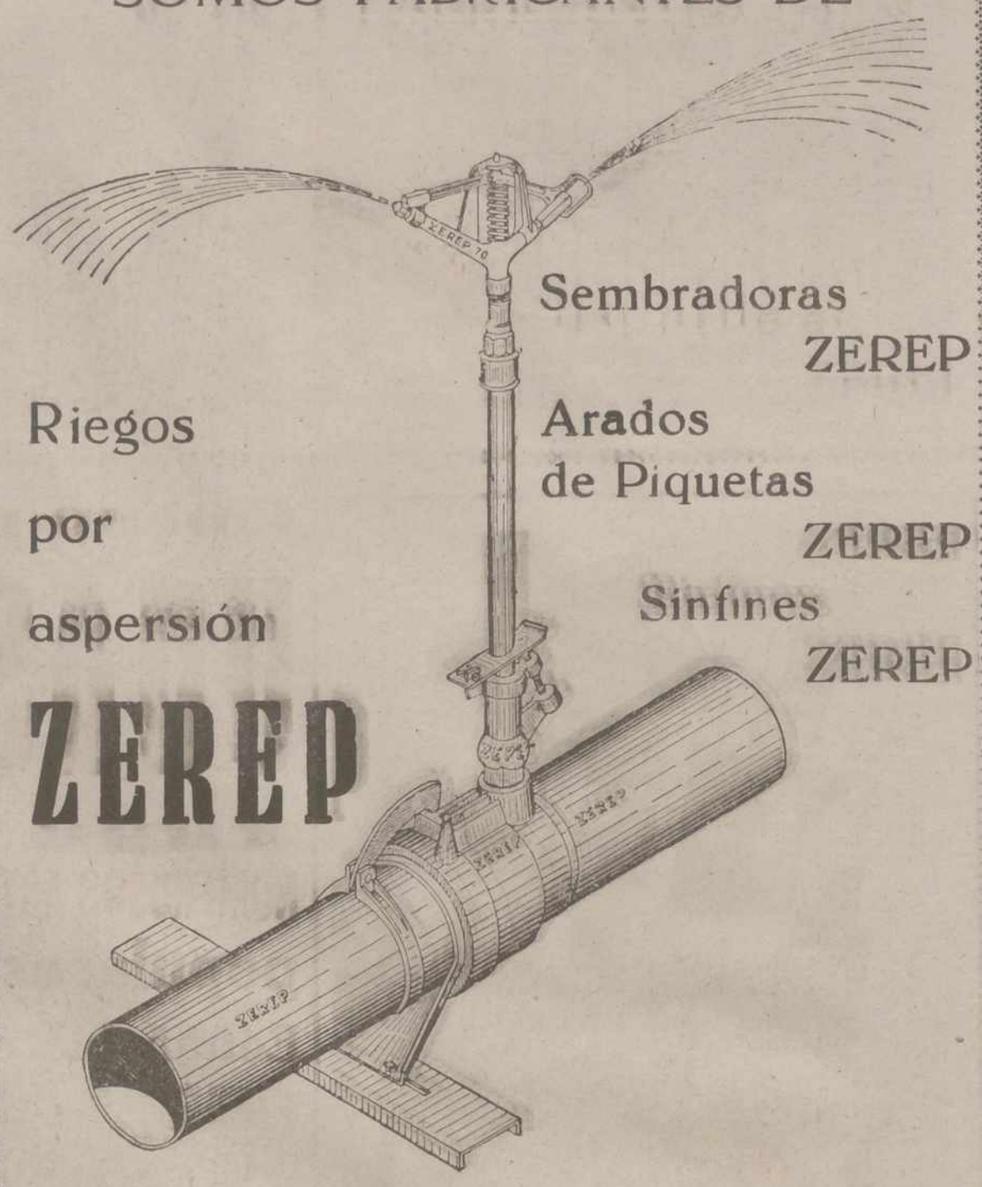

Sembradoras ZEREP

Riegos por aspersión ZEREP

Arados de Piquetas ZEREP

Sinfines ZEREP

AGRICULTORES Y SOCIOS COOPERATIVISTAS: Luchamos en su defensa con calidad y los mejores precios del mercado.

Precios directos de fabricante a usuarios

NO SE DEJE CONFUNDIR - VENGA A VISITARNOS

Exposición permanente en Teniente Velasco, 26. — Teléfono 72 09 89
Fábrica: Polígono Industrial. — Teléfono 72 43 43. — PALENCIA
Delegación en Valladolid: C/. Capuchinos Viejos, 5 y 7.—Telf. 23 50 81
Delegación en Salamanca: Avenida Portugal, 18. — Teléfono 22 95 14

Con un programa de festejos amplio y variado

Unas Ferias para todos

(Viene de la pág. anterior)

sa privada, de la «Plaza de Toros de los cien días». Los festejos taurinos son, desde luego, el epicentro de las fiestas. Como ayer, como siempre.

Los precios de las corridas, prohibitivos para tantas economías, suele ser la bandera que levantan los que están dispuestos a hacer tabla rasa de todo, porque no están contentos con nada. Pero no hay que darle vueltas: sin unos festejos taurinos de importancia, la feria naufraga en un mar de vulgaridad y de desinterés. Así fue siempre, que el «pleito» de los taurinos y los antitaurinos no acaba de «inventarse». Pero, en fin, dejemos el tema. Digamos que los tres últimos días habrá otras tantas corridas y que al conjuro de su anuncio se animaron las subastas de los terrenos en el «Real de la Feria» y las compañías teatrales y los circos hicieron que sus itinerarios cruzaran por nuestra ciudad. ¡Para que luego digan de los toros!...

En los carteles, para el «tirón» del paisanaje, el torero que a Palencia le ha dado el Cerrato: Félix López «El Regio». Para animar a nuestros «casi paisanos», los de Valladolid, también «su» torero, Roberto Domínguez, que aquí está como en su casa. Con ellos, «repartiéndose» los carteles, pues los «Paquirri», los «Niño de la Capea», los Paco Camino, los Viti, los Manzanares, los Dámaso González

¿Volverá a repetirse el «exitazo» de cuando el año pasado se inauguró la mal llamada «Plaza de los 100 días»... porque todavía fueron menos? A verlo vamos.

VERBENAS POPULARES

La gente joven pide verbenas para sus noches, de feria. El Ayuntamiento, que, pese a lo que algunos han pretendido, sí ha sabido conectar con la mayoría de los gustos, ha programado verbenas populares en el espléndido marco del Salón todas las noches: desde el mismo día 27, hasta el día 4, cuando una monumental traca ponga un luminoso y multicolor telón de fondo al fin de los «sananantolines».

LOS DEPORTES

Los deportes como espectáculo gozan de gran predicamento en todos los programas de fiestas de ciudades que se precien de serlo. Habrá multitud de actos deportivos, sin que hablemos de prioridades, porque eso va en gustos y sabido es lo que el refranero dice sobre el particular. Pese a todo, vamos a recordar ese I Trofeo «Ciudad de Palencia» de fútbol, que enfrentará en «La Balastera» al Real Valladolid y al Palencia C. F. de nuestros amores; y la «semana palentina de ciclismo», con cuatro variadas y espléndidas jornadas, pues el ciclismo fue de siempre uno de los festejos «cumbre» en las fiestas de San Antolín; tenis, baloncesto, natación, ajedrez viviente, piragüismo, etcétera, etcétera.

Y OTROS ESPECTACULOS

Ya hemos escrito que no es cuestión de reiterar aquí el programa, que en esta misma edición publica DIARIO-DIA. Digamos que hay espectáculos para dar y tomar: desde ese brillante, solemne, palentinista porque exalta a nuestras gentes y nuestras cosas, «pregón», que pronunciará nuestro compañero de Redacción, Antonio Alamo Salazar hasta el barullo alegre de las charangas y murgas por las calles, los festivales de España con ópera, recitales y ballet, compañías teatrales más o menos serias, más o menos frívolonas, saltos de paracaidismo y un larguísimo etcétera para todos, incluidos niños, ancianos y militares sin graduación, pues el programa de ferias de antemano daría mucho que subrayar y comentar.

Lo que hace falta, insistimos, es que el «tiempo se porte», que no nos falte la chispa y la gracia para saber divertirnos, pues las ferias hay, un poco, que llevarlas dentro. Y, como dicen en América, «dejarse de vainas».

Felices fiestas a todos, amigos.

LA CAJA RURAL

Felices Fiestas de San Antolín 1977

M.C.D.2022

San Antolín, Patrono de la ciudad y Provincia de PALENCIA

Historias y leyendas en torno de su catedral

Por Mons. ZACARIAS GAMA

No pretendemos en un modesto artículo de divulgación periodística, descubrir los diversos avatares de la historia de nuestra Catedral palentina a lo largo de los siglos de su existencia y que alguien con singular acierto llamó un día la «Bella Desconocida» y hoy con mayor motivo debíamos denominarla la «Linda Tapada», porque por todas las partes la estamos cubriendo de edificios más o menos elevados.

Lo que sí queremos con estas líneas es agradecer sus esfuerzos al prelado, Cabildo y comisiones oficiales de Bellas Artes para mantenerla en su mejor conservación y artística belleza y recordar a todos los palentinos su obligación de ayudarla económicamente con la generosidad que lo hicieron sus antepasados.

A ello nos obliga ahora de un modo especial, la triste noticia del despojo vandálico de que ha sido objeto la célebre Cámara Santa de la Catedral de Oviedo; hecho brutal que desacredita nuestra recién estrenada democracia.

Pero dejando a un lado estas consideraciones, vamos a entrar en tema planteando el asunto principal sobre la llamada «Cueva de San Antolín» y concretamente estas preguntas: «¿Cuándo y por qué se construyó esa mermada y casi soterrada basílica visigótica?».

Para ello, empecemos recordando que su gran descubridor a principios de este siglo, fue el ilustre arqueólogo y admirado escritor palentino, don Francisco Simón y Nieto, cuyas líneas generales vamos a seguir.

Y la respuesta a ambas incógnitas es la sencilla y tradicional que conoce todo nuestro pueblo y es: que la mencionada basílica fue construida en la época de alguno de estos reyes visigodos: Wamba o Recesvinto en pleno siglo VII, toda vez que sus características estructurales coinciden en absoluto con las de San Juan de Baños, erigida por este último monarca visigodo en agradecimiento al Señor por la curación de sus aguas.

Ahora bien; parece ser que un obispo francés, como debían serlo la mayoría de los prelados españoles, que procedían en esa época de la famosa Abadía de Cluny, trajo a Palencia su sede, desde la Galia Narbonense y concretamente de Pamiers, una parte de las reliquias de San Antolín, martirizado en esta última ciudad francesa.

Recuérdese ahora que, en los célebres Concilios de Toledo del siglo VII, los obispos palentinos tales como Conancio y Auscario brillaron por su sabiduría y elocuencia, y se deducirá fácilmente que uno de éstos puede ser el portador de las mencionadas reliquias de San Antolín.

Aprovechando —dice el doctor Simón y Nieto— un viejo hipogeo romano del siglo V, cuyos restos arqueológicos hemos encontrado en las excavaciones que a expensas de la Excma. Diputación Provincial se hicieron recientemente, en el solar que da acceso a la Puerta de los Descalzos, edificó la basílica visigótica ahora casi sepultada entre los cimientos de nuestra Santa Iglesia Catedral.

Pero ampliemos esta relación con unos rasgos biográficos de nuestro Patrono San Antolín, tomados del antiguo breviario romano:

—::—

Antolín, apócope de Antolino, fue un joven de estirpe real, educado en la corte de su pariente Teodorico, que debió ser uno de los reyezuelos bárbaros de aquellos pueblos situados a las orillas del Rin o del Danubio, que invadieron el decadente imperio romano y ocupó la parte francesa de Narbona.

Denunciado Antolín porque practicaba en secreto la religión cristiana apartándose de las costumbres idolátricas de la Corte, se vio precisado a huir, primero a Roma, refugiándose más tarde en el monasterio de Salerno, donde vivió dieciocho años, en compañía de los monjes, y sobresaliendo por su santidad y pureza de costumbres, fue ordenado de diácono.

Apareciéndole poco el estrecho marco de su monasterio para entregarse al apostolado evangélico, regresó a su tierra, instalándose en la Corte de Tolosa, donde fue bien recibido por su pariente Teodorico, olvidado ya de sus antiguas querellas.

Pero otra vez fue denunciado ante su pariente por el mismo motivo religioso, siendo entonces encerrado en una oscura cárcel y condenado a morir de hambre.

Al cabo de siete días el monarca pagano quiso cerciorarse de su muerte y se dirigió a la prisión donde encontró a Antolín no sólo sano y salvo, sino acompañado de otro joven de la nobleza, llamado Almaquio, que le ayudaba a sostener el enorme peso de sus cadenas.

Irritado el rey de aquello que le parecía una burla, mandó precipitar desde lo más alto de una roca al joven Almaquio que resultó ileso y pudo huir para encontrarse más tarde con su protector Antolín.

Brocal del pozo al pie de la escalera de acceso a la cripta de San Antolín en la catedral palentina

Pasaron los días y Antolín liberado milagrosamente de sus cadenas como un nuevo San Pedro, pudo después de la muerte de Teodorico incorporarse a la Corte.

Le sucedió en el trono Galacio, también pariente cercano de Antolín que comenzó a perseguir a los cristianos con más saña que su antecesor.

Antolín, siguiendo el consejo de algunos varones piadosos que él había convertido a la fe cristiana, huyó a Pamiero, donde se escondió en una cueva de las afueras de la ciudad, encontrando allí al joven Almaquio y a un sacerdote llamado Juan, refugiados en aquel mismo lugar.

Saliendo un día de caza el rey Galacio con algunos servidores dieron con la cueva citada de San Antolín, quien después de un diálogo vivo con el rey, fue decapitado allí mismo por uno de sus esbirros.

Recoge esta emotiva escena una buena pintura del siglo XVII, que se halla colocada en lo más alto de la segunda sacristía de nuestra Catedral y que describe el martirio de San Antolín.

Sus dos citados compañeros, que parece sufrieron también análogo martirio, se hallan esculpidos en sendas imágenes sobre la soberbia reja del Coro y sobre la fachada norte de la Catedral que mira a los jardines de la Plaza de Cervantes.

—::—

A continuación de la referida basílica visigótica y casi como su prolongación, aunque antaño cerrada e independiente, se encuentra la que podíamos llamar segunda Catedral prerrománica del siglo XI, obra de Sancho el Mayor y aquí sí que empieza ya la historia escrita con los privilegios del citado Sancho e Mayor en 1073 y los de Fernando Magno en 1037, recogidos en nuestra «Silva Palentina».

Pero empecemos también por recoger los orígenes tal vez legendarios, aunque de raíz histórica, de esta segunda Catedral prerrománica.

No olvidemos que la invasión sarracena había dejado despoblada a nuestra provincia y capital palentinas, huyendo sus moradores por tierras de León y de Burgos, o a engrosar las huestes de Pelayo en Asturias.

Como era natural las iglesias de allende y de aquende el río Carrión quedaron abandonadas y después de casi dos siglos de ocupación árabe, en ruina completa.

Nuestro insigne Arcediano del Alcor recoge esa conocida leyenda palentina del jabalí y su cacería por el rey don Sancho y que vamos a resumir con sus mismas palabras:

«Yendo en seguimiento de un puerco (jabalí), llegó (don Sancho el Mayor) «hasta» una cueva donde el puerco se encerró y como el rey entrase allí tras el puerco y le quisiese herir con la lanza, súbitamente se le pasmó el brazo de manera que no pudo aprovecharse de él... Puesto en oración suplicó al Señor por su salud... y prometió edificar sobre aquella cueva una solemne iglesia donde se diesen loores a Dios y su santo mártir (Antolín) fuese honrado».

Los hechos confirmaron sus promesas con la edificación de la Catedral prerrománica y testigos de aquella historia-leyenda son dos cuadros de escaso valor artístico pero muy expresivos de nuestra Catedral, donde en uno de ellos aparece don Sancho persiguiendo al jabalí y en el segundo, el monarca arrodillado delante de San Antolín, como pidiéndole perdón por su osadía y desacato a tan sagrado lugar.

Estas mismas escenas se reproducen en hierro repujado y coloreado de la verja de entrada a la Cueva de San Antolín, que es obra de la época del gran mecenas de la Catedral, obispo Fonseca.

—::—

Siguiendo brevemente esta crónica apuntaremos algunos detalles más o menos históricos de la que llamaremos tercera Catedral palentina, que parece fue obra del obispo Bernardo, principalmente y que tuvo estilo románico o mejor de transición y debió terminarse en pleno siglo XIII, es decir, en 1218, según la Bula de consagración expedida por el Papa Honorio III el 22 de marzo del mismo año.

La vida de esta catedral románica fue efímera, pues apenas duró un siglo.

En su construcción se emplearon materiales poco nobles, como madera para los tejados y tierra para los muros.

Sin embargo, se conservan, según mi querido y admirado maestro don Matías Vieva, dos hermosas columnas románicas, incorporadas a la actual Catedral y dos esculturas de los dos santos Juanes, junto a ellas.

Quizá haya también algunos detalles más en la capilla de la Virgen Blanca, que en opinión de mi buen amigo y compañero señor San Martín, debió ser la primera capilla construida de la Catedral moderna.

En esta tercera Catedral románica o de transición hay que colocar el célebre episodio de San Telmo en la toma de posesión de su decanato.

Cuéntase que San Pedro González, llamado vulgarmente San Telmo, cuya imagen tenemos en uno de los altares de la Catedral y de la cual era ya canónigo, iba a posesionarse del cargo de deán de la misma.

Según la costumbre tradicional iba a caballo por la calle Mayor Antigua, rodeado de una larga comitiva de amigos y curiosos hacia la Catedral, cuando al llegar hasta el cruce denominado, hasta hace poco, Santo San Pedro, un resbalón del caballo en el barro de uno de aquellos días de diciembre, dio con su jinete en el suelo entre las risas y comentarios jocosos de todos los asistentes.

Aquello fue ocasión para que el joven deán se despidiese a los pocos días de su cargo catedralicio para ingresar en el cercano convento de San Pablo, regentado por el propio Santo Domingo de Guzmán, y después de algunos años de apostolado con marineros gallegos, murió en Tuy y subió a los altares.

—::—

Para terminar, diremos algo de nuestra Catedral de hoy, la «cuarta», cuya primera piedra se colocó en 1321, aprovechando la estancia en nuestra ciudad del legado pontificio del Papa Juan XXII, uno de los primeros de Aviñon y que se llamaba Guillermo, cardenal de Santa Sabina, que había venido a Castilla para dirimir las contiendas de los nobles durante la turbulenta minoría de edad de Alfonso XI.

Como en todas las construcciones de siglos de duración, aparecen en nuestra Catedral diferentes estilos, v. g., el de transición, el gótico puro y el plateresco del siglo XVI de la época de Fonseca.

En 1522, recién terminada nuestra Catedral fue visitada por Carlos V, que viniendo desde Santander, hizo escala en Palencia, acompañado del entonces cardenal de Utrech, su consejero y más tarde Papa, con el título de Adriano VI.

Una lápida de piedra a la entrada izquierda del Coro nos recuerda esta efemérides, y unas cruces pontificias sobre las pilas son su símbolo.

En la segunda mitad del siglo XVI, aparece en nuestra ciudad Santa Teresa de Jesús, dispuesta a realizar en nuestra ciudad una de sus últimas fundaciones.

El Cabildo Catedral palentino y en su nombre los dos canónigos, Renoso y Salinas, ofrecen a la Santa unas casas junto a la iglesia de la Patrona Nuestra Señora de la Calle, que se hallaba donde hoy se encuentra la iglesia de San Bernardo.

Una preciosa Carta, que hoy conserva el Cabildo de nuestra Catedral es el testimonio vivo y elocuente del amor de Santa Teresa al pueblo de Palencia.

Y aquí hacemos punto final para pedir a todos los palentinos miren y cuiden a su Catedral como joya propia.

RADIOVISION

COLOR Y SONIDO

Exclusivas: EMERSON - PHILIPS

INSTRUMENTOS MUSICALES - DISCOS - CASSETES - CARTUCHOS - ARTICULOS DE REGALO - CIRCUITO CERRADO DE T. V.-BUSCAPERSONAS

Menéndez Pelayo, 4
(Pasaje Comercial - Calle Mayor)
Teléfono 713230 (4 líneas)

CON LA GARANTIA DE NUESTRO SERVICIO TECNICO DE
Talleres RADIOVISION
Hnos. López Francos, 8-Teléfono 713230 (4 líneas)

Felices Fiestas
San Antolín 1977.

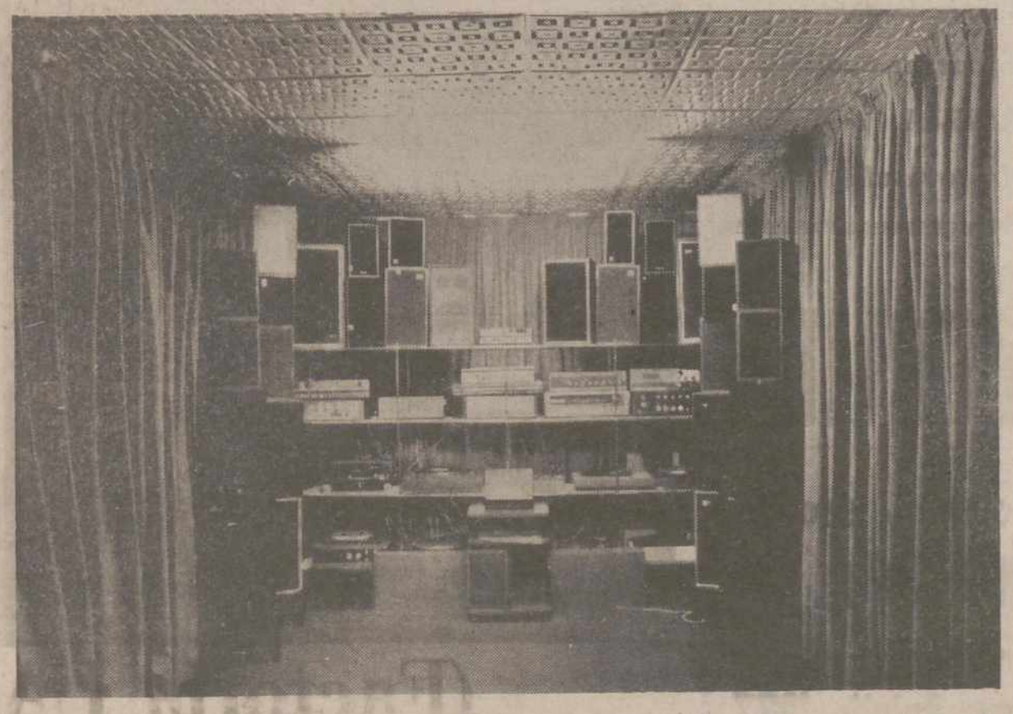

Esta es nuestra modernísima sala de audiciones con montajes especiales y departamento especializado para los equipos HI - FI

Hemos adquirido nuestra bien ganada fama de ESPECIALISTAS Y PROFESIONALES DEL SONIDO a través de cientos de instalaciones en toda España, que lo confirman categóricamente.

Factoría de Venta de Baños (Palencia)

Oficinas centrales
en fábrica

Venta de Baños

APARTADO, 5
Teléfonos:
770011 - 770040 - 770100
Carretera de Burgos, Km. 84
PALENCIA

ESPECIALIDADES

ESTRELLITAS
MARIA
SUPER SIRO
BOLINE
BETTY
(Galleta de Rotativa)
ALDEANOS
BIZCOCHOS
SOLETILLA
SURTIDO SIRO
CARICIAS

Galletas SIRO

SON MEJORES

- MARIA SIRO
- TOSTADA TRINI
- MARIA H (hojaldrada)
- SPAIN (hojaldrada tipo)
- BOER VAINILLA
- CAROLINA (ovalada)

La Carolina

Teléfonos 660078 y 660783
(JAEN)

(Factoría LA CAROLINA (Jaén)

Felices Fiestas de San Antolín 1977

M.C.D.2022

Ante su proclamación en la VERBENA DE LA PRENSA

Inmaculada González Sancho, "Reina de las Fiestas" de SAN ANTOLIN - 77

Desde "el Cristo", por "La Puebla" y la "Calle Mayor" a la Facultad de Medicina de Valladolid

MARUJA REVILLA, MARI SOL UCHA, INMACULADA LORENZO Y MARIA DEL CARMEN GARCIA, FORMAN SU «CORTE DE HONOR»

Inmaculada González Sancho con sus damas de honor, forman un bonito conjunto en el monumento de la Huerta de Guadián—(Foto LUIS)

Está sonando ya el cohete que abre los «sanantolines 77». Se oye la alegría bullanguera de las fanfarrias. Los gigantones, andan por las calles delante de la Banda Municipal de Música. Es la fiesta, la «función» del pueblo, la feria de Palencia.

Nuestra «Semana Grande» nos invita, con un pregón que surge de las entrañas, a divertirnos, que falta nos hace en éstos, y en todos los tiempos. Ocho días, al menos, de alegría y despreocupación.

Y la Semana Grande, la Feria, ¿por qué no?, se inicia, solemnemente, cada año, con ese festejo popular y tradicional que es la Verbena de la Prensa, con la proclamación de la Reina de las Fiestas y su corte de honor.

¿La Reina? Ya la ven. Guapa. Alta. Mide 1,70. Es morena. De pelo —larga melena— y tez. Muy morena. Muy guapa, también. Estudia Medicina en Valladolid. Veinte años, estrenados casi con el año, para iniciar el tercer curso de la carrera. Inteligente y con serena y pensada reflexión en su charla. Sí, es una reina para unas fiestas, desde luego, Inmaculada González Sancho.

Palentina, de raigambre popular. Nació el 6 de enero de 1957, en el Barrio del Cristo. Vivió, luego, su infancia en el Barrio de la Puebla. Desde su tercer domicilio, en la calle Mayor, acudía al Instituto «Jorge Manrique» para hacer el Bachillerato. ¿Se puede «vivir» más en palentino?

—¿Buena estudiante?

—Normal.

(Así iniciamos el diálogo con la Reina, sus damas de testigos de excepción. Pero el diálogo será frecuentemente corregido, matizado diría yo, por el cariño familiar, apasionado aunque noble, de un tío suyo:)

—Fenomenal, que lo digo yo, apunta el tío.

—¿Ya eras buena estudiante en el Bachillerato?

—En los primeros cursos sólo regular. Hubo de todo.

—¿Por qué Medicina?

—Algo que pensé hacer desde siempre.

—¿Vocación?

—Yo creo que sí y eso que a la familia no la agradaba la idea y quería que me inclinase por otra carrera.

—En Medicina, ¿qué especialidad?

—Cirugía.

—Concreta.

—Me gustaría del corazón, pero es pronto para decidirse, y ahora, además, lo veo muy difícil.

—Reina de las Fiestas. ¿Qué te dice el título?

—Me ha hecho mucha ilusión, claro, pero todavía no «me he metido» de lleno en la idea.

—¿Entrarás?

—En la Verbena de la Prensa. Desde entonces.

—Vuelve atrás, palentina. ¿Tu niñez?

—Jugué en el Salón. Y por el verano no me sacaban de la piscina.

—¿Te gusta la natación?

—Sí.

—¿Nadas bien?

—Creo que sí.

—¿Para estar en las competiciones?

—He competido una sola vez.

—¿Y qué?

—Gané. Era una prueba de cien metros braza.

—¿Y después?

—Supongo que preferí la Medicina a la natación.

—Pero habrá habido un ídolo llamado Mark Spitz. ¿Sabes quién es?

—El de las siete medallas de Munich.

—¿De algún equipo?

—Supongo que del mejor: el Real Madrid.

—¿También en fútbol?

—No, el fútbol no me va.

—¿Ni para discutir?

—Sí, claro; me hago del «Palencia», aunque no me guste el fútbol.

—Otras aficiones. ¿Los toros?

—Sí.

—Un torero.

—«El Regio».

—¿Música?

—Clásica. Strauss, Tchaikowski. Pero que conste que, aunque prefiero la música clásica, también me gusta oír la moderna.

—¿Bailas?

—Sí.

—¿Con quién?

(Se ríe. Es toda su respuesta. Pero casi se la adivina en su sonrisa. Hay además un brillo especial en sus ojos).

—¿Alto?

—Sí. Alto.

—¿De aquí cerca?

(Vuelve a reírse. Otra sonrisa quiere ser contestación a la pregunta, casi obvia, de si tiene novio. Supondremos, ustedes y yo, que sí, pero ella no se ha pronunciado, aunque tengo la impresión de que quiere terminar pronto el «calvario» de la entrevista por no hacer muy larga una espera. Seguimos, sin embargo, por el «mismo camino»).

—¿Tu futuro marido tiene que ser médico?

—No.

—¿Qué?

—Me da lo mismo.

—¿Condiciones?

—¡No ya, hombre!

(La interjección ha sido un aviso para el cambio de tercio. Volvemos «a clase»).

—¿Estudias mucho?

—Lo suficiente.

—Una asignatura.

—Creo que me gustará Quirúrgica.

—Hasta ahora, de las que ya estudiaste, elige una.

—Anatomía.

—¿Sobresaliente?

—No llegué.

(Ya ven, las cosas. Pero cambiemos de nuevo el tercio de las preguntas).

—¿Tienes tiempo para el ocio?

—Sí.

La Reina y damas de honor ilusionadas ante las fiestas. — (Foto LUIS)

—¿Practicas otros deportes?

—No.

—¿Y qué te gustaría hacer?

—Esquí acuático. Espero que me lleve mi tío a hacerlo algún día. (Ahora el tío se calla).

—¿Cómo espectadora?

—¿Qué prefiero? Los saltos de trampolín.

—Sal de la piscina, por favor.

—El baloncesto.

—¿A dónde vas, una discoteca, un cine...?

—Me gusta el cine.

—Un título.

—«La caída de los dioses».

—¿El cine español?

—Con el destape y eso. ¡Oh, no! Es mejor que cambie, de verdad.

—¿Te interesa la política?

—No entiendo.

El fondo de la Catedral, es todo un símbolo en las fiestas de San Antolín. — (Foto LUIS).

—Pero la Universidad está politizada, ¿no?

—Sí.

—¿Es bueno o malo?

—No lo sé. Quizás, como en todo, sin pasarse.

—¿Vamos al teatro?

—Sí me gusta, pero no he ido mucho.

—¿Por qué? ¿Es caro?

—Es posible que no nos haya atraído.

—¿Lees, Medicina, aparte?

—Sí. Ahora mismo estoy leyendo «En el día de hoy», de Jesús Torbado. Y es curioso, pero es teatro lo que más he leído.

—Una tarde libre. ¿A dónde?

—En verano, la playa o el campo, sin dudarlo.

—Entremos en la feria. ¿Es interesante el programa?

—Me parece que sí.

—¿Qué falta?

—No sé. Quizás un desfile de carrozas. Me ilusionaría, aunque comprendo que es posible que aquí se encuentren dificultades para organizarlo.

—¿Te gusta Palencia?

—Sí, mucho. Soy de Palencia.

—¿Es una ciudad aburrida?

—Si te aburres no es por la ciudad, es por el ambiente que tengas tú.

—O sea, que si quieres, te diviertes.

—¡Claro!

—Pero, ¿es bonita Palencia?

—Sí.

—Un lugar.

—La calle Mayor.

—Falta ya aquella costumbre ancestral de «la noria», con miradas y adioses.

—¡Que yo también he dado vueltas arriba y abajo!

—¿Qué necesita Palencia?

—Una Universidad.

—Reina, las ferias están aquí. Son sus fiestas. ¿Cuál es tu deseo?

—Que salga el sol para todos. Que todos se lo pasen bien. Una semana para divertirnos no es mucho pedir.

¿Real deseo? ¿O real mandato? Que así sea, Inmaculada, guapa por la gracia de Dios.

—oOo—

Con Inmaculada González Sancho, Reina de los «Sanantolines 77», están sus damas de honor. Son sus amigas y ellas escoltarán, durante las fiestas, una ilusión juvenil a flor de piel y tan noble como natural.

MARUJA REVILLA DE LA PARTE

Tiene dieciséis años. Es la «benjamina» del grupo. Palentina. Estudia segunda del B.U.P., en el Colegio Santo Angel.

—¿Cómo es la Reina?

—Muy simpática y guapa.

—¿Piropos de correspondencia?

—Me hizo mucha ilusión su propuesta para acompañarla, pero es verdad, no se enfada. Es de «buen genio».

—¿Y tú? ¿Buena estudiante?

—Regular.

—¿Qué harás cuando acabes el B.U.P.?

—Aún no lo sé. Farmacia, o quizás Económicas.

—¿Te lo vas a pasar bien en las Ferias?

—Muy bien, creo.

—¿Un festejo que te guste?

—Los Festivales de España.

—¿Y uno que falte?

—Como Inmaculada, creo que faltan las carrozas.

—¿No acabarás con sueño esta semana?

—El sueño se vence.

—¡Ay, juventud!

MARIA SOL UCHA DOMINGO

Morena. Ojos negros. Nació en Buenos Aires, pero vive en Palencia desde los dos años. Aquí estudió el Bachillerato. En el Instituto «Jorge Manrique». Ahora ha terminado, también, como su Reina, segundo curso de Medicina, en Valladolid.

—¿Por qué Medicina?

—Es muy bonita la profesión.

—Pero, ¿no dicen que sobran médicos?

—Hay un fallo de planteamiento, pero no creo que sobren.

—¿Qué haces en el verano?

—Estoy fuera, porque preparo inglés y vuelvo a Palencia, normalmente, por las fiestas.

—¿Te diviertes en Palencia?

—Sí, aunque faltan muchas cosas.

—Por ejemplo.

—Una organización que agrupe a la juventud, que la llene de actividades. Y sobran grupitos. Algo que la una.

—Palencia, ¿puede ser lugar de veraneo?

—La provincia es muy bonita.

—Y los chicos, ¿cómo son?

—Son palentinos.

—Ya me dirás.

—Distintos.

—¿Para mejor o para peor?

—De Palencia.

—Ya. ¿Qué te gusta de Palencia?

—San Miguel, la Catedral, el Salón, la calle Mayor, muchas cosas.

—Te vas a divertir estos días.

—Supongo que sí.

—Añade algo al programa de festejos.

—No sé lo que pondría. Sí, lo de las carrozas, sí me gustaría.

—¿Cómo es la Reina, Dama?

—Encantadora.

—Todas vosotras.

INMACULADA LORENZO GONZALEZ

De ascendencia palentina. Reside ahora en Asturias. Veinte años, como su prima, que es la Reina. En el Principado trabaja, en un comercio de su padre. Y cada año llega puntual a los «sanantolines».

—¿Cómo son nuestras fiestas?

—Bonitas. Sí, son divertidas.

—Selecciona algún festejo.

—La noche y los toros.

—¿Un torero?

—«Paco Camino».

—Pues a verlo con prisas este año, que se retira.

—Aunque sea tu prima, ¿cómo es la Reina?

—Ahí está. Es diferente, divertida.

—¿Presume de «empollona»?

—No.

—¿Y de guapa?

—Tampoco.

—Pero lo es.

—Lo es.

—¿Un lugar de Palencia?

—El Monte. Es un sitio ideal.

—¿Te vas a divertir?

—A eso he venido.

—¡Adelante con las fiestas!

MARIA DEL CARMEN GARCIA PRIETO

Nació en Saldaña hace diecinueve años. Vive en la capital. Y aquí estudió el Bachillerato en el Instituto «Jorge Manrique». Ahora, ha terminado el primer curso de Filología Moderna, la rama de francés, en la Facultad de Filosofía y Letras de Valladolid.

Es moreno. Guapa. De ojos negros.

—¿Buena estudiante?

—Normal.

—¿Qué es la normalidad?

—Sin suspensos.

—Una diversión.

—El cine y todos los espectáculos.

—¿Van a ser buenas estas ferias?

—Espero que así sean.

—¿Qué falta?

—A mí también me parece que, desde hace varios años, falta el festejo de las carrozas.

—¿La Verbena de la Prensa?

—Fuí el año pasado.

—Pasado... por agua. ¿Qué te pareció la fiesta?

—Muy corta.

—Pese a la lluvia. Ya es parecer. ¿Desde el estrado la creerás más larga?

—En un principio supongo que la veré nerviosa, pero me hace gran ilusión.

—¿Un calificativo para la Reina?

—Muy maja.

Castiza palabra para cerrar la charla. Que la ilusión sea con ellas y con todos. Hasta la Verbena. ¡Y felices fiestas, desde esta noche del sábado, en La Ribera!

José María RUIZ DE GOPEGUI

Luz verde en el semáforo para unos días de alegría y diversión.—(Foto Luis)

SUMINISTROS ELECTROMEDICOS
MAGAL
Teléfonos: 72-53-39 y 72-44-34
Palencia

UNA MARAVILLA EN MINIATURA PARA SU OIDO - CREADA POR
PHILIPS
Demostración sin compromiso por un ESPECIALISTA, el día que Vd desee en
OPTICA RAMOS

M.C.D.2022

HORMIGONES DAMASO, S. A.

CENTRAL DOSIFICADORA DE HORMIGON

PLANTA Y OFICINAS: Avenida Madrid, s/n. Teléfonos 720162 y 720166 PALENCIA

Felices Fiestas de San Antolín 1977

Basilio Herrero, S. A.

- Transportes
- Aridos
- Excavaciones y
- Movimientos de tierra

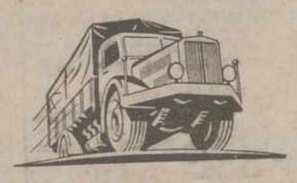

Planta: "EL PORTAZGO". - MENENDEZ PELAYO, 12
Teléfonos 712005 - 711562. - PALENCIA

Felices Fiestas para clientes y amigos

SIANSA, S. A.

ARIDOS Y TRITURADOS NATURALES Y ARTIFICIALES

PLANTA:
Carretera Villamuriel, Km., 5
OFICINA:
Menéndez Pelayo, 12 - Tel. 711562 - PALENCIA

Muy Felices Fiestas de San Antolín para todos.

M.C.D.2022

Un lugar privilegiado, en la ciudad

La HUERTA DE GUADIAN, un reducto de sosiego para la ciudad que se complica

Es de propiedad municipal desde hace cien años

LA MITAD, APROXIMADAMENTE, HA SIDO DEBIDAMENTE ACONDICIONADA

Una vista del parque infantil instalado en la Huerta de Guadián. — (Foto LUIS).

Uno de los lugares más acogedores con que cuenta Palencia, es, sin duda alguna, la Huerta de Guadián.

...Lugar acogedor, en la actualidad y para el futuro.

Trece mil metros cuadrados, situados en un lugar privilegiado de la ciudad, debidamente cercados, puede lograrse en ellos toda una oportunidad para el sosiego, la paz y la tranquilidad, sobre la palma del casco palentino.

En realidad, la tarea ha comenzado y la Huerta de Guadián se está promocionando.

Ahora cuando Palencia se dispone a vivir una aventura de nuevo trajin industrial, con las correspondientes consecuencias de aumento de población y el indiscutible ajetreo de todo tipo sobre la plataforma urbana, la Huerta de Guadián se nos ofrece como un remanso que sirva de contrapeso a la movilidad que está a la vuelta de la esquina.

Por ello, con mucha carga de esperanza volvemos los ojos ahora hacia la Huerta de Guadian para dedicarle unas columnas de amistad y de cordialidad.

¿POR QUE EL NOMBRE DE "GUADIAN"?

Es interesante (a veces apasionante) bucear en el "por qué", en la explicación de determinados nombres o títulos.

¿Por qué a este lugar palentino se le llama "Huerta de Guadián"?

La explicación es sencilla. Se trataba de una propiedad de don Melchor Guadián González, y él fue quien lo cedió al Ayuntamiento.

Por cierto que es por ahora el centenario de esa cesión.

En el Registro del Patrimonio Municipal, en el Ayuntamiento de Palencia, figura esta inscripción, referida a la "Huerta de Guadián", en la página 78 del libro:

"Huerta de Guadián", situada en la Avenida de Modesto Lafuente, sin número. Linda, por la derecha, con el Paseo de Ntra. Sra. de los Angeles y camino viejo de Magaz; por la izquierda, con la calle del Comandante Velloso, y fondo, con finca de herederos de don Gaspar Arroyo. Tiene una superficie de 12.970 metros cuadrados. Naturaleza: bien patrimonial de propios. Título: Adquirida por donación de don Melchor Guadián González, antes del año 1879, sin que conste la fecha exacta. Inscrita en el Registro de la propiedad con fecha 15 de julio de 1929".

VIVERO MUNICIPAL

Durante mucho tiempo la Huerta de Guadián ha sido Vivero Municipal.

Paseo recoleto, el recinto, perfectamente cercado (con pared y verja) en más de la mitad de su perímetro, tenía su zona verde con las correspondientes veredas y espacios en blanco y un buen número de asientos.

La entrada libre y pública.

...Y al fondo, el Vivero municipal.

Hace no muchos años, las primeras ediciones de la Verbena de la Prensa, se celebraron en la Huerta de Guadián, existiendo todavía el Vivero.

Un buen día, el vivero desapareció de este lugar, y se pensó en la promoción y acondicionamiento de la Huerta de Guadián.

ASI ESTA EN LA ACTUALIDAD

Airoso y digno el acceso (por la Gran Avenida, a la altura de "Modesto Lafuente", frente al Salón) a la Huerta de Guadián.

En el interior del cercado ha comenzado una tarea de acondicionamiento. Puede decirse que hasta la mitad, aproximadamente, han llegado los cuidados; el resto permanece en situación expectante. También se abordará su acondicionamiento. Pero vale la pena que no se vaya demorando, y especialmente que no se vaya olvidando.

Están, en parte "promocionada", cuidados los paseos; se han situado bancos, por gentileza de la "Caja de Ahorros y Monte de Piedad"; hay macizos de verde y de flor.

Esta parte, cuidada, es aceptable, e incluso invita, para los que busque solaz pacífico y sosiego.

Se ha montado un breve parque infantil; instalaciones para divertimiento de la chavalería.

Indudable acierto ha sido el de la ubicación de un mausoleo (bello conno pocos reportajes e informaciones), junto escultórico) procedente del cementerio viejo.

Es propiedad municipal este mausoleo, por donación de sus anteriores propietarios, la familia Infante.

LA ERMITA DE VILLANUEVA DEL RIO

Otro de los aciertos ha sido el de la reconstrucción de la ermita románica de Villanueva del Río.

Como nuestros lectores saben (pues a este tema hemos dedicado no pocos reportajes e informadores), Villanueva del Río, al norte de nuestra provincia, quedó sentenciado, condenado a sumergirse bajo las aguas del pantano de Aguilar. Pero antes se tomaron las correspondientes medidas para salvar el templo

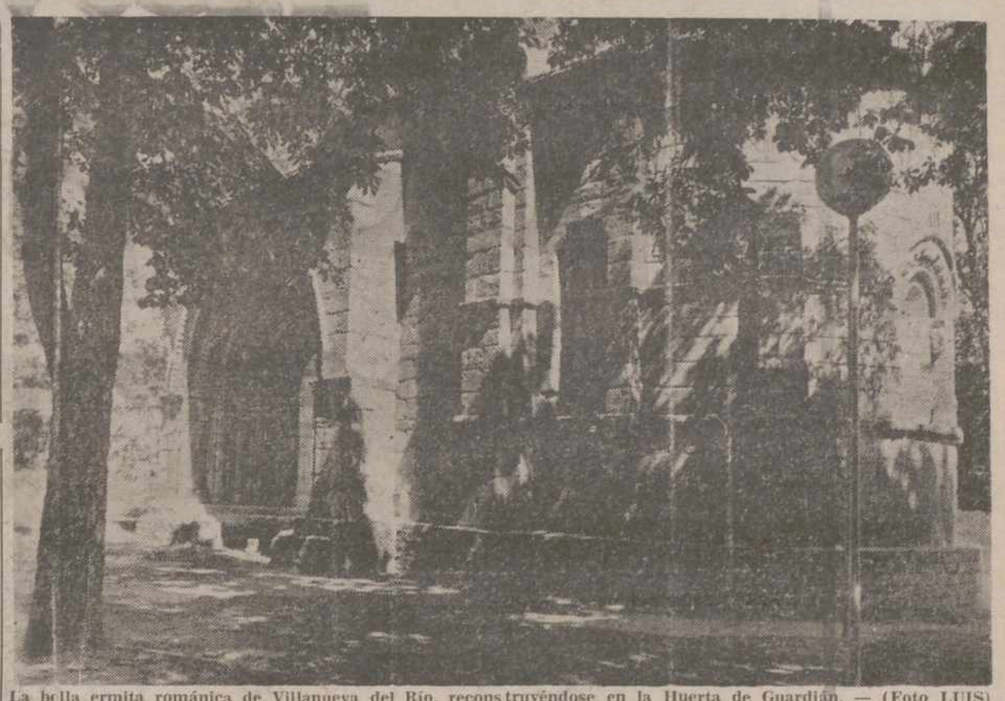

La bella ermita románica de Villanueva del Río, reconstruyéndose en la Huerta de Guardián. — (Foto LUIS).

románico, bellísima y estimable realidad arqueológica. Piedra a piedra —bajo la dirección del arquitecto diocesano, Antonio Font— se desmontó. Fue traído a la capital y durante años han estado las piedras esperando, en los terrenos del Matadero Municipal, hasta que se encontrase lugar para su reconstrucción.

Mucho se discutió y no pocos lugares se barajaron como posibles para edificar de nuevo el bello y curro templo.

Por fin surgió el acierto de montarlo en la Huerta de Guadián.

Aquí se ha comenzado a levantar. Pero la tarea es larga. En más de una ocasión se han interrumpido las obras, al parecer por falta de consignaciones económicas.

Ahora, precisamente, es la etapa más larga en estas interrupciones. De todas formas está montado lo más difícil, según los entendidos. Prácticamente falta cubrirlo. Pero no llegan las subvenciones que se necesitan.

Valdría la pena que aquí se intensificara el interés, para terminar la obra.

Se tiene previsto que, al abrir al culto este breve templo, cumpla su misión religiosa bajo la advocación de San Juan Bautista, circunstancia que es otro acierto, pues San Juan Bautista (uno de los patronos de Palencia), no cuenta en la ciudad con templo a él dedicado y por otra parte, el hecho de que la ermita haya sido «salvada de las aguas», viene a relacionar al templo con el Bautista, tan relacionado al líquido elemento, por el bautismo del Señor.

EL RESTO, A ESPERAR

Queda, como hemos dicho, prestar atención a una mitad (más o menos) del terreno de la Huerta de Guadián. Ello, al parecer, está previsto.

Entonces, lo que hace falta es que la cuestión no se demore, y que —a la vez— se acelere el capítulo de la terminación de la ermita románica de Villanueva del Río.

Tras todo esto, Palencia contará, en la Huerta de Guadián, con un espacio apacible y agradable, recogido en invierno y umbroso en verano..., es decir uno de esos retazos urbanos que cada vez más va a hacer falta en las ciudades que multiplican su población y aceleran sus prisas.

Antonio ALAMO SALAZAR

GALERIAS

CARRACEDO

Avda. 1.º de Junio, 68.-VENTA DE BAÑOS.-(Palencia).-Tfos. 770347 y 770409

LA MAS ELEGANTE EXPOSICION DE MUEBLES Y ARTICULOS DE REGALO

BRU

Felices Fiestas de SAN ANTOLIN

Carracedo

Distribuidor oficial en VENTA DE BAÑOS ● Calvo Sotelo 17. - José Antonio, 3. - 1.º de Junio, 68 ● VENTA DE BAÑOS. - (Palencia)

● MUEBLES
● ELECTRODOMESTICOS
● FERRETERIA

M.C.D.2022

hay cosas que salen mejor por un tubo.

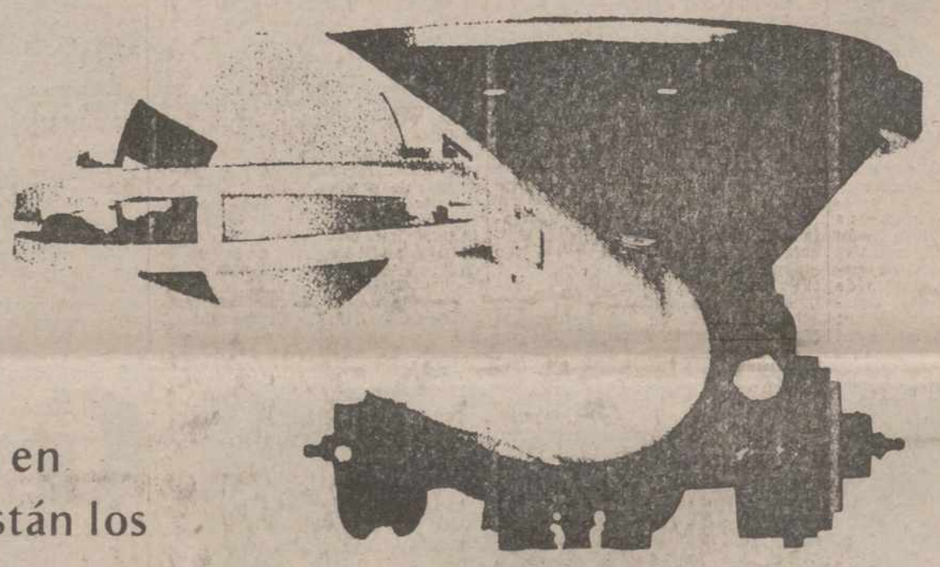

Suponga que le dicen que "tire" su abono y semillas por un tubo.

Seguramente pondría el grito en el cielo, diría que al precio que están los abonos, que que clase de locura... etc.

Pero Vd. no haría eso, porque ha visto bien y sabe que se trata de un tubo muy peculiar, que le están hablando del tubo distribuidor de las Pendulares Vicon.

Añadirá que le agrada el hecho de abonar y sembrar por el.

Que le tranquiliza la idea de poder contar con el tubo en una amplísima gama de distribuidoras pendulares (PS 400/500/600 L. PS 400/500/600 S. PS 3000), todas ellas distribuidoras muy homogéneas.

A partir de este momento Vd. ya piensa como nosotros, que hay cosas que salen mejor por un tubo.

Vicon

mera razón de progreso

M.C.D.2022

Vicon única Empresa Galardonada con EUROFAMA 2000

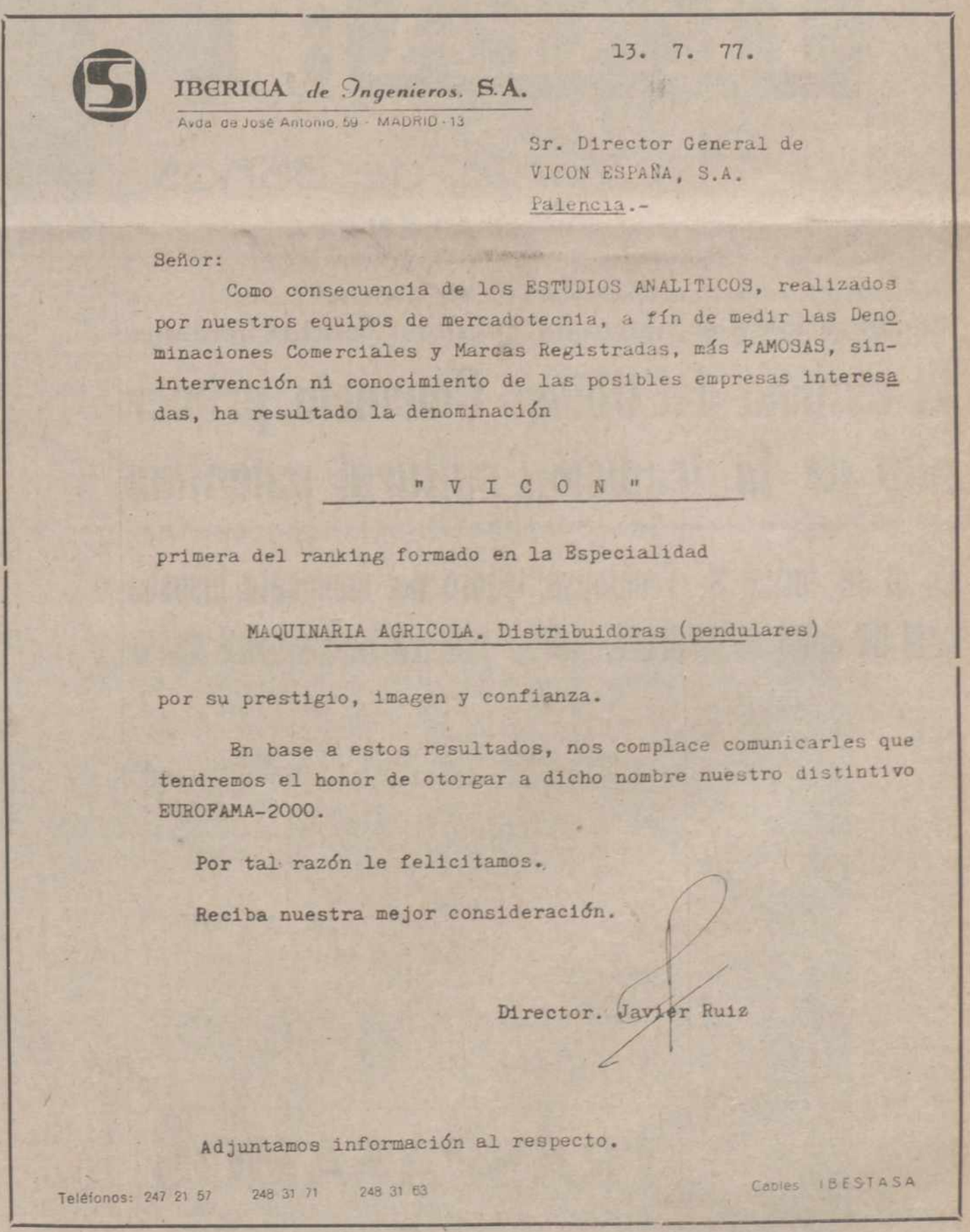

13. 7. 77.

IBERICA de Ingenieros. S.A.
Avda de José Antonio, 59 - MADRID - 13

Sr. Director General de
VICON ESPAÑA, S.A.
Palencia.-

Señor:

Como consecuencia de los ESTUDIOS ANALITICOS, realizados por nuestros equipos de mercadotecnia, a fín de medir las Denominaciones Comerciales y Marcas Registradas, más FAMOSAS, sin intervención ni conocimiento de las posibles empresas interesadas, ha resultado la denominación

" V I C O N "

primera del ranking formado en la Especialidad

MAQUINARIA AGRICOLA. Distribuidoras (pendulares)

por su prestigio, imagen y confianza.

En base a estos resultados, nos complace comunicarles que tendremos el honor de otorgar a dicho nombre nuestro distintivo EUROFAMA-2000.

Por tal razón le felicitamos.

Reciba nuestra mejor consideración.

Director. Javier Ruiz

Adjuntamos información al respecto.

Teléfonos: 247 21 57 248 31 71 248 31 63 Cables IBESTASA

Vicon España,. S. A. ha sido la única Empresa fabricante de maquinaria agrícola galardonada con EUROFAMA 2000, no sólo de Palencia sino la única galardonada en el mundo.

Vicon ha obtenido el EUROFAMA 2000, por su prestigio, por su imagen de Empresa, por su Fuerza de Marca y por su Confianza, y lo ha obtenido junto con empresas como Iberia, Explosivos Río Tinto, Empresa Nacional Bazán, Iberduero, Campsa, Astilleros Españoles, S. A., Ensidesa y otras tantas que forman la potencia industrial de nuestra Nación.

vicon españa, s.a.
maquinaria agrícola
avda. de cuba, s/n · teléf. 727650. Palencia

M.C.D.2022

Las Ferias y Fiestas de SAN ANTOLIN este año serán

BOMBONISIMAS

CHOCOLATES TRAPA S. A.

Venta de Baños (PALENCIA)

Con él se inicia el motivo de nuestra «Ciencia» heráldica

El estudio del Obispo Conancio, primer hito de la tradición cultural palentina

En él se formó S. Fructuoso, padre del monacato hispano

CASI UN SIGLO DE SABERES, ROTOS POR LA DOMINACION ARABE

En el escudo de Palencia, la leyenda de «Armas y Ciencia» tiene una larga y honda motivación histórica, a través de hechos de guerra heroicos y una tradición escolar de gran valía.

Para explicar la raigambre cultural-científica palentina se parte, casi siempre, de la fundación de la primera universidad en nuestra ciudad, allá por los últimos años del siglo XII o los primeros del siglo XIII. Este hecho es, sin duda, clave en nuestro devenir histórico. Alfonso X El Sabio y el obispo Tello Téllez dieron a Palencia la primicia de unos estudios generales que darían a nuestra ciudad fama de urbe culta, emporio de saberes y aula magna del reino.

Pero un hecho aún más antiguo, con menor resonancia histórica, pero con un gran contenido cultural, se produjo en época visigótica. Gracias a él, Palencia se convirtió también, ya entonces, en centro de estudios al que acudieron insignes personalidades hispanas llamadas a ser lumbreras de saberes y ejes mayores de la vida nacional.

El estudio del Obispo Conancio

Tras el aplastamiento casi definitivo del arrianismo, en el Concilio IV de Toledo, los prelados españoles decretaron que en todas las diócesis se instauraran estudios para la formación cultural de los futuros sacerdotes. En estos estudios podrían también recibir enseñanzas personas del laicado que aspirasen a una formación cultural prominente.

En este cuarto Concilio toledano estuvo el obispo palentino Conancio, hombre de singulares dotes humanas y de una profunda formación espiritual y cultural. Conancio ocupó la sede de Palencia entre los años 610 y 638.

Este prelado, quizá con un empeño mayor que ningún otro, se prestó a cumplir las disposiciones conciliares y fundó una escuela episcopal, cuya fama se extendió pronto por amplias regiones del reino. Parece ser que el edificio de este estudio, a la vez internado y aula, estuvo ubicado en lugar contiguo a la primitiva iglesia visigótica levantada en la actual cripta de San Antolín de nuestra catedral.

El mismo obispo Conancio fue profesor y jefe de estudios de la escuela, en la que se procuró para los discípulos una formación casi exhaustiva de los saberes de la época. Tras una formación básica gramatical y retórica, el alumnado recibía enseñanzas artísticas, de Humanidades y, sobre todo, Teológicas.

San Fructuoso, discípulo aventajado

Entre las personalidades que se formaron en este primer estudio palentino, destaca la gran figura de San Fructuoso, padre del monacato visigodo.

San Fructuoso nació en Toledo, capital del reino, y era descendiente de la familia real goda. Heredero de una gran fortuna, a la muerte de sus padres, se retiró al Bierzo, a una posesión familiar. Desde tierras leonesas acudió al estudio del obispo Conancio para su formación.

Preparado ya con una gran cultura humanística y teológica, San Fructuoso fundó, cerca de Ponferrada, el monasterio de Compludo, principio de una red monacal que se extendió por la montaña occidental leonesa. La fama de San Fructuoso atrajo a la vida monástica a numerosos monjes, floreciendo así una ingente pléyade de casas de oración, cultura y trabajo que revolucionó la vida de la región.

La inquietud y afán de soledad y santidad del abad Fructuoso le llevaron a nuevas fundaciones en Extremadura, Portugal y Andalucía, dando en todas partes un poderoso vigor a aquella sociedad de incipientes despertares a la cultura y a la vida de sentido profundamente religioso. Nombrado finalmente arzobispo de Braga, su vida siguió siendo ejemplo de entrega y santidad hasta su fin.

Final de los estudios palentinos

La escasa documentación de la época no nos permite muchos detalles sobre la vida y vicisitudes del estudio que fundara el prelado palentino Conancio. Pero podemos asegurar que Palencia siguió siendo foco cultural durante todo el siglo VII y los primeros años de la centuria octava.

El año 714, Muza avanzó por tie-

TRASPASAMOS

Charcutería y autoservicio. Magnífica instalación. Muy céntrico. Distinguida clientela.
Informes: Teléfono 71 20 82. — PALENCIA

Concesionario Ford AUTOPALSA
precisa
OFICIALES 1.ª DE CHAPA Y PINTURA
INTERESADOS DIRIGIRSE A
CARRETERA DE VALLADOLID, Km. 4,5
Visado S.E.A.F. - P.P.O. Ref. 7.977

¿Está seguro nuestro patrimonio artístico?

La falta de fe y las modernas técnicas de la delincuencia, máximos peligros

IMPORTANCIA DE LA EXISTENCIA DEL CATALOGO MONUMENTAL

Interesantes declaraciones de don Angel Sancho Campo

Arqueta de plata de Gaspar Pinto.—(Foto LUIS).

El reciente espolio de la Cámara Santa de la Catedral de Oviedo nos ha llevado a plantearnos la siguiente pregunta:

—¿Hasta qué punto se encuentran seguras las joyas, históricas y artísticas, existentes en templos y ermitas de Palencia?

Hemos querido una respuesta responsable, pues en el caso del robo de la Catedral ovetense se han escuchado comentarios harto demagógicos y fáciles, más oportunistas que otra cosa. Buscando esa respuesta hemos charlado con don Angel Sancho Campo; amante por vocación y formación del Arte, conoce profundamente la realidad artística provincial, a la que diariamente se asoma, más aún, se sumerge, a través de sus específicos cometidos de delegado de Enseñanza y Arte del Obispado y consejero provincial de Bellas Artes en Palencia. Con don Angel Sancho hemos charlado. Para «entrar en materia», una primera pregunta un tanto detonante:

—¿Se registran muchos robos en nuestras iglesias?

—Es preciso matizar que ni cualitativa, ni cuantitativamente se producen robos en los templos palentinos, tanto de la capital, como de la provincia. Hubo un cierto tiempo en que se registraron siete en pocos días, lo que indudablemente constituyó para todos un aviso.

—¿Algo importante?

—Solamente una pieza de valor artístico: la Cruz románica de Pisón de Castrejón.

—¿Es fácil robar en las iglesias?

—Ahora los delincuentes no encuentran dificultades, que no sean capaces de superar. Lamentablemente casi a diario leemos noticias de robos en bancos con cajas fuertes, sistemas técnicos de seguridad, vigilancia. El robo se ha perfeccionado de forma increíble; el delincuente se abre camino hasta donde sea.

—¿Qué se puede hacer contra tal estado de cosas?

—Ya se ha hecho bastante, aunque nunca todo lo que quisiéramos.

—¿Por ejemplo?

—Tenemos catalogado prácticamente todo lo de valor artístico, histórico, etc.; no existe ninguna pieza importante, ni siquiera regular, que no se encuentre controlada. Incluso lo están algunas, que resultan vulgarísimas. Ya teníamos el Catálogo de Monumentos, que llevó a cabo Rafael Navarro allá por 1929. Se ha ampliado, se ha perfeccionado. Es un Catálogo auténticamente pionero en España. Ahora disponemos además de monografías y catálogos locales de temas concretos. Todo está perfectamente detallado. Desde hace ocho o diez años la Delegación Diocesana de Arte cuenta con un servicio, que lleva a cabo una labor exhaustiva de catalogación, que...

—Perdón, don Angel, pero, ¿qué importancia puede tener todo eso ante el tema de los robos, que es el que ahora nos preocupa?

—Importancia enorme en dos sentidos: primero, que a muchos les desanima porque esa catalogación de las piezas cierra la venta pública del objeto robado; luego, que, en caso de robo, resulta más fácil buscar la pieza desaparecida, pues se puede hacer llegar inmediatamente a todas partes su fotografía, su descripción, etc. No diré que un Catálogo acabe con las posibilidades de robo, porque sería ingenuo, pero, desde luego, constituye una buena medida dentro de las que humanamente pueden tomarse.

—¿Dónde se producen los robos?

—Repito que en nuestra provincia no se registran robos en número apreciable, ni tampoco de objetos u obras de valor. Como norma general puede precisarse que en los edificios situados en poblaciones importantes no suelen darse sustracciones. Ahora bien, la emigración está dejando despobladas muchas zonas y localidades, donde se hace problemático defender la riqueza artística existente. Detrás de todo esto existe un problema de fe y de respeto; mil años antes existían las cosas y nadie las tocaba, no pasaba nada. El tema de los robos de objetos artísticos con significación religiosa va íntimamente ligado a la pérdida del sentido religioso; carecen de él tanto el que roba, como el que luego compra. Así son las cosas.

—Aparte de la catalogación, que ya hemos visto que es importante, ¿qué otras medidas se han adoptado?

—Debemos partir del hecho de que el pueblo de Dios es dueño de esos objetos de arte y de historia, que han ido pasando de unas generaciones a otras y que, en consecuencia, no debe perder su propiedad. Es decir, resulta injusta la teoría de los que bajo el pretexto de protegerlo pretenden dejar a los pueblos sin nada. Admitido ese respeto, en algunos sitios guardan los objetos de mas valor y, claro está, transportables en un arcón de alguna casa particular. En los núcleos de población mejor dotados de riqueza artística se está acelerando la colocación de métodos de seguridad. Funciona además el Museo Diocesano de Arte.

—¿Qué función cumple en este sentido el Museo?

—Para empezar, diremos que es seguro para cuanto en él se encuentra. En él depositan los pueblos sus obras de arte, previa documentación y constancia de la propiedad, a la que, claro está, no renuncian y pueden volver a llevárselas siempre que las necesiten. Es un servicio que funciona desde hace seis u ocho años con magníficos resultados. Los fieles de una determinada parroquia, por ejemplo, traen al Museo una imagen de devoción local; en el Museo se encuentra a cubierto de punibles robos y cuando lleguen sus fiestas la recobran, la llevan de nuevo al pueblo, porque, como digo, queda documentalmente reflejada la propiedad, dentro de esa idea, antes expuesta, de no privar a los legítimos propietarios de lo que es suyo.

—¿Tiene aceptación este servicio del Museo Diocesano?

—En un principio, no; existía desconfianza. Luego se ha ido viendo que no existía razón alguna para desconfiar y todo está resultando más fácil y conveniente para todos. Aquí no solamente se da seguridad a las obras de arte, sino que es po-

(Continúa en la pág. siguiente)

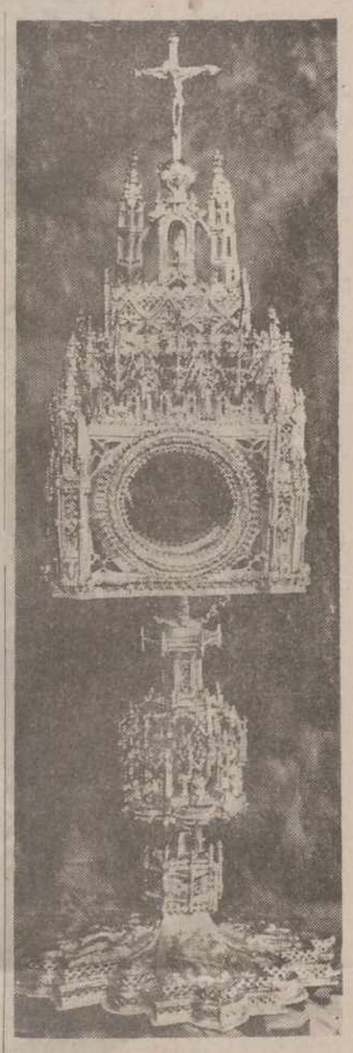

Maravillosa custodia gótica de Villasilos. — (Foto LUIS).

AGRICULTOR:
Sólo los más duros, duran más; trabaje con tractores Barreiros

Tractores Barreiros, tractores que aguantan el paso del tiempo por su dureza extremada, economía de consumo y una mecánica experimentada.

Tractores Barreiros que han marcado toda una época en la mecanización del campo y siguen en la brecha, en el surco, en el cultivo.

Ahora, en tiempos difíciles, busque una solución fuerte y adquiera el tractor Barreiros que precise. Desde 40 hasta 77 CV. H.M.A.

En Palencia, su Concesionario es:

AUPASA

Avda. de Madrid, 2. Tel. 72 14 00
Becerro de Bengoa, 24. Tels. 72 33 24 - 72 29 88 - 72 08 81
PALENCIA

CONCESIONARIO DE CHRYSLER ESPAÑA

TRACTORES BARREIROS

Tractores Barreiros.- La ley de los más fuertes.

M.C.D.2022

Nos llevó tiempo criarlo pero valió la pena

EN PALENCIA:
Almacén de vinos y licores

Alonso Paris, 4
Teléfonos:
712614 - 712286

Felices Fiestas de San Antolín

San Pablo

Vino de mesa en su 3er año

criado en
CIGALES y MORALES DE TORO

TINTO Y CLARETE

con la garantía de
VINOS
Barrigón®

CIGALES - VALLADOLID

¿Está seguro nuestro patrimonio artístico?

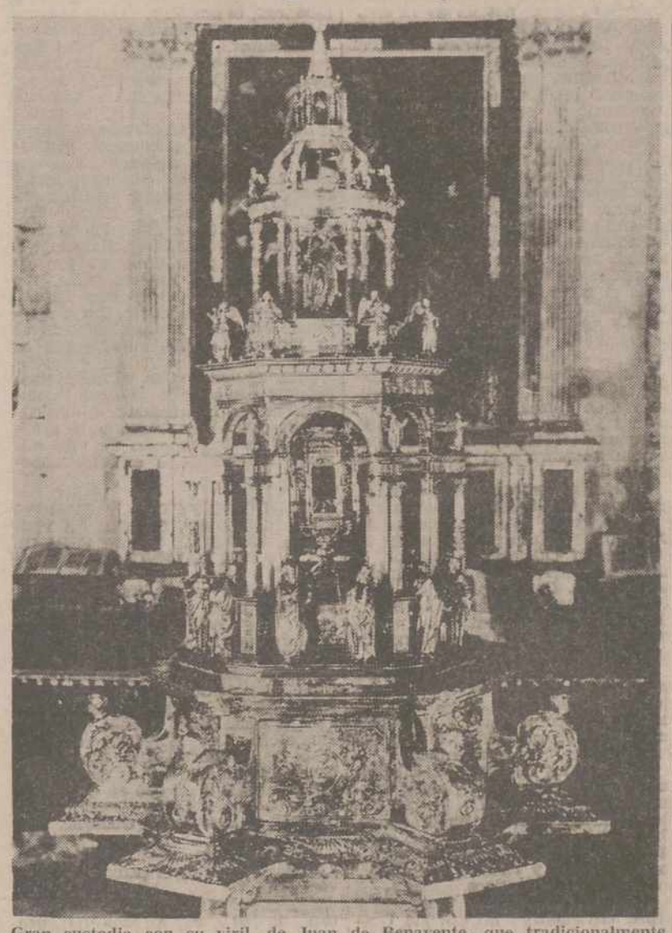

Gran custodia con su viril, de Juan de Benavente, que tradicionalmente recorre las calles palentinas en el «Carro triunfante» en la festividad del Corpus Christi. — (Foto LUIS)

(Viene de la pág. anterior)

sible conservarlas mejor. El Museo cumple asimismo una estupenda labor acogiendo obras, que corren algún peligro por alguna calamidad, tal como una inundación, un incendio, etc.; se trasladan levantando testimonio notarial. No me cansaré nunca de insistir que nosotros pensamos que las obras deben encontrarse, en tanto sea posible, allí donde estuvieron siempre, respetando la voluntad de los donantes, que ha de ser sagrada.

—Usted me habla de respeto y de falta de fe, ¿no se deja sentir también la falta de la Guardia Civil en muchos pueblos?

—Efectivamente, así es. Sí, se ha notado. Es de desear que la Administración, a través de los dispositivos correspondientes, lleva a cabo inspecciones y vigilancias sistemáticas, como una contraprestación civil a la labor que la Iglesia realiza en la conservación y salvaguarda del acervo artístico. Sin esa acción de la Iglesia, ¡cuántas cosas no existirían ya o, por lo menos, habrían dejado de ser patrimonio del pueblo y pasado a ser bienes privados!

—El peligro de los espolios, de los robos, existe. ¿Qué se puede hacer?

—A mi juicio, no existen soluciones simplistas, como algunos han pretendido y anunciado a raíz del robo de la Cámara Santa de Oviedo. Toda medida que se adopte debe contemplar los siguientes aspectos y requisitos: Primero, respetar la voluntad de los donantes y no perder de vista que esos objetos pertenecen al pueblo de Dios. Segundo, que aun cuando se hayan producido ciertas anomalías, si se ha llegado a poseer tan increíble acervo artístico débese al sentido religioso de nuestros antepasados. Tercero, que en el fondo existe ante tales robos y espolios un problema de falta de sensibilización de la sociedad; han de contemplarse estas obras con ojos de cultura, de civilización, de religiosidad; a través de una visión materialista no se comprenderían nunca. Cuarto ¿es necesaria la intercolaboración de las sociedades culturales y oficiales, a fin de que la conservación de las sociedades culturales y oficiales, a fin de que la conservación se lleve a cabo allí donde las obras se encuentran. No se trata de decir, por ejemplo: «Eso que tienes ahí, te lo quito y me lo llevo yo para custodiarlo mejor», sino de aportar por parte de quien puede hacerlo las medidas precisas para guardarlo allí donde están sus legítimos dueños.

—La proximidad de la festividad de San Antolín nos hace recordar a nuestra Catedral. ¿Cómo se encuentra en este capítulo de seguridades?

—Está todo lo bien que puede estar: rejas, buenas puertas, cerraduras, etc. La Catedral, desde luego, no es inaccesible para un delincuente experto, como no lo es la caja fuerte de un banco, pongamos por caso.

—Hemos hablado de robos, pero ¿no se pierden muchas piezas y objetos de arte por ventas desafortunadas?

—Actualmente existe una legislación general civil y eclesiástica que pone coto a los perjuicios que pudiera hacer la ignorancia. Por otra parte, la Diócesis y la Comisión Provincial de Monumentos disponen de unos servicios técnicos de asesoramiento; puedo afirmar que semanalmente se prestan gratuitamente tales servicios allí donde son requeridos, a fin de evitar problemas de desorientación y, hasta donde sea posible, de ventas.

—Palencia es, o ha sido, un paraíso para los chamarileros. ¿Nos siguen visitando?

—Desde hace algunos años ya no vienen prácticamente, porque existe, como tesis, la norma de no vender. Sobre el particular justo es reconocer la colaboración prestada por la Dirección General del Patrimonio Artístico y Cultural, evitando la pérdida de mucha riqueza.

—¿En resumen, para terminar?

—A propósito del robo en la Cámara Santa de Oviedo se han escuchado algunas voces oportunistas y de fácil demagogia, que a nadie medianamente formado pueden engañar. El pueblo de Dios es dueño de un acervo cultural, histórico y artístico, que se ha ido formando durante siglos y que ha llegado a nuestros días gracias a la Iglesia. Indudablemente esas obras de arte corren peligro, porque el desarrollismo y la técnica de la delincuencia no encuentran barreras. No obstante, se hace cuanto, dentro de la limitación de medios, se puede para tener a buen recaudo esos bienes respetando la voluntad sagrada de quienes los crearon. Existen proyectos para extremar los cuidados y, sin duda, el robo de las joyas de la Catedral de Oviedo animará la colaboración entre la Iglesia y el Estado para acelerar y potenciar esos proyectos necesarios.

Tales fueron las manifestaciones de don Ange. Sancho Campo, profundo conocedor del tema y seriamente preocupado por salvaguardar la integridad de este patrimonio popular, que fueron formando la fe y el respeto religiosos vividos con auténtico espíritu a lo largo de los siglos.

Pedro-Miguel BARREDA

Con él se inicia el motivo de nuestra «Ciencia» heráldica

(Viene de la pág. anterior)

rras españolas para una total ocupación árabe del extinguido reino visigótico. A su paso por Palencia, quizá impulsado por una resistencia de la población, Muza destruyó la capital palentina, terminando así con una época de floreciente vida en todos los órdenes y sobre todo en el cultural.

La transformación de la sociedad que la dominación impetuosa de los árabes supuso, fue para Palencia desagradable experiencia histórica. Hay que hablar prácticamente de un borrón y cuenta nueva, pues el saqueo de los muslines de Muza desbarataron casi por completo los logros de unas centurias de paz y de inquietudes espirituales.

Y no es difícil conjeturar que, a pesar del dispersamiento y vuelco de la sociedad palentina de entonces, la fama de su escuela episcopal perdurase durante muchos años y hasta entroncase con la reinstauración de los estudios generales cinco siglos más tarde. Hipótesis que daríamos rotundamente por válida si admitimos las alusiones a una labor magistral y directoral de la sede palentina desde su restablecimiento en el siglo XI.

Gonzalo ORTEGA ARAGON

JUSTAS PRETENSIONES PALENTINAS UNIVERSITARIAS

En el siglo XIII se fundó en Palencia la primera Universidad española

FUE OBRA DEL REY ALFONSO VIII Y DEL OBISPO TELLO TELLEZ DE MENESES

LA FORTALECIO FERNANDO III Y RECIBIO AYUDAS DEL PAPA HONORIO III.

La ciudad cuenta hoy con 3 Escuelas Universitarias y un Centro de la UNED

Por **Antonio ALAMO SALAZAR**
Cronista Oficial de la Provincia

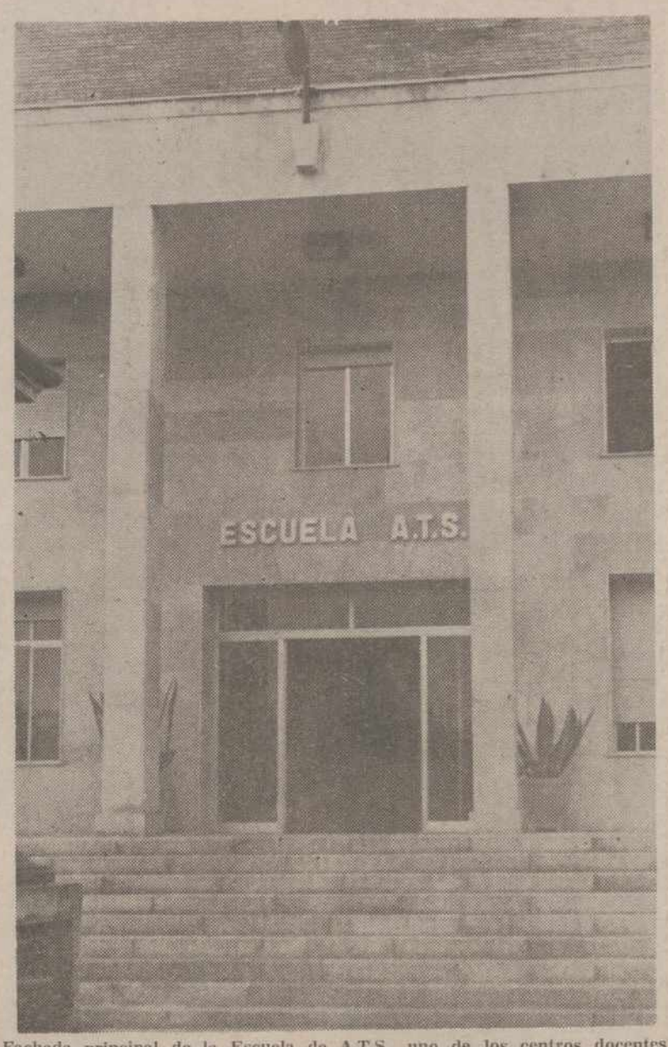

Fachada principal de la Escuela de A.T.S., uno de los centros docentes más modernos de Palencia.

...Quizá ahora más que nunca.

Ahora se multiplican los estudiantes universitarios, al multiplicarse las facilidades y las oportunidades para los estudios superiores.

En Palencia, el tema de la Universidad viene siendo un auténtico caballo de batalla. Se han llevado a cabo no pocos intentos para establecer en nuestra ciudad un Centro de estudios universitarios, pero a cierto nivel, más allá desde luego de una Escuela Universitaria, Centro que en realidad existe en todas las capitales de provincia y en no pocas otras localidades.

Muchos han sido —efectivamente— los intentos para estos logros, hubo reuniones a diversos niveles; se celebraron consultas, incluso un ciclo de charlas, con coloquios abiertas, al final, dejando que hablasen los padres de familia, de nuestra ciudad.

Unicamente se logró la creación de la Escuela Universitaria de Ingeniería Técnica Agrícola, se le dio el nombre de "Ricardo Diez Hochleitner", subsecretario de Educación y Ciencia, cuya inquietud y entusiasmo por esta creación valieron de tanto para su cristalización. Diez Hochleitner daba anticipadamente a DIARIO-DIA la noticia de la creación de tal Escuela Universitaria desde La Coruña, incluso antes de celebrarse la reunión del Consejo de Ministros, en que se tomó tal acuerdo; veinticuatro horas después (terminado ya el Consejo de Ministros) ratificaba la noticia.

Fue el único logro, por así decirlo, ya que la otra Escuela Universitaria que Palencia tiene es la de profesorado de E. G. B., que existe en todas las capitales de provincia, al convertirse en tal establecimiento, automáticamente por disposición oficial, todas las antiguas Escuelas Normales del Magisterio.

En el nivel universitario Palencia consiguió otro logro: el Centro Regional Asociado de la Universidad Nacional de Educación a Distancia.

Por gestión de la Caja de Ahorros y Monte de Piedad se consiguió esta creación, que en su día suscribió dicha entidad (al alcalde, como presidente de su Consejo de Administración) y el Rectorado de la UNED.

No cuenta con otro tipo de establecimientos universitarios Palencia.

Ahora, según reciente acuerdo del Consejo de Ministros, aparecido en el "Boletín Oficial del Estado", la Escuela de A.T.S. (que viene funcionando en la Ciudad Asistencia "San Telmo") quedará convertida (como el resto de establecimientos de este tipo) en Escuela Universitaria de Enfermería.

Centenares de estudiantes tienen que cursar estudios, viviendo fuera del hogar palentino; la mayoría ha de ocupar horas en los desplazamientos a Valladolid, en el servicio de autobuses para estudiantes.

Los alumnos de Derecho, Medicina, Ciencias, Filosofía y Letras, Farmacia, Económicas, Empresariales, no pueden estudiar en Palencia. Unos han de desplazarse a otras ciudades, a vivir durante el curso; la mayoría, ir y venir a Valladolid, todos los días lectivos.

Mucho se ha trabajado para conseguir en Palencia un Colegio Universitario o incluso una Facultad.

Surge ahora una nueva oportunidad con el momento de transición por el que España está pasando. Diputados y senadores por Palencia tendrán ahora que repletar sus carpetas, para plantear cuestiones en favor de nuestra tierra.

...He aquí un extremo de indudable importancia: el de lograr establecimientos universitarios, de determinado rango, para nuestra ciudad.

TRADICION UNIVERSITARIA EN PALENCIA

Hay muchas razones para establecer estos centros universitarios en Palencia.

Una de ellas es el incremento de población que aquí va a registrarse, no tardando mucho, por los establecimientos industriales en marcha.

Pero hay otra razón histórica y sentimental, que también vale la pena airear.

...Se trata de que en Palencia se fundó la primera Universidad de España.

Queremos —ahora— una vez más, evocar aquel capítulo de la historia cultural palentina.

Iniciamos la tarea con un breve manojo de citas, en torno a este importante centro educativo palentino, que llegó a ser en España el de mayor rango académico, y desde luego pionero en el movimiento universitario español.

He aquí algunos testimonios en torno al Estudio General de Palencia, primera Universidad de España.

Leemos lo que, a este respecto, ha escrito el historiador Lafuente: "El rey, que sabía recompensar el mérito de los hombres eruditos, quiso crear en Castilla una institución literaria que honrara su memoria perpetuamente —la Universidad de Palencia— a cuya Academia hizo venir sabios maestros de Francia e Italia, que en unión de los que en España había, enseñasen las facultades y ciencias a que en aquellos tiempos alcanzaba el saber humano, además de los estudios eclesiásticos, que en su ritmo y en aquella misma ciudad se cultivaban ya".

Asimismo vale la pena citar la referencia del arzobispo don Rodrigo, de gran ascendencia sobre el monarca; el arzobispo refirió la creación de un "Gymnasio público de la Sabiduría de Palencia, para instruir a la juventud en las letras, que era el único ornamento de que carecía entonces España". Esta cita del arzobispo don Rodrigo se la debemos al historiador Pulgar.

Y ya que en referencias históricas estamos, no dejemos en la cuneta la del doctor Morejón, historiador de la Medicina española. El Dr. Morejón dice: "Alfonso VIII fue el primero que dio a los españoles una Universidad en Palencia; y este primer paso dado en pro de las ciencias en nuestro suelo, fue como el crepúsculo de una aurora, que, aunque lentamente, iba a mostrarse en medio de las tinieblas de la ignorancia, disipándolas con su esplendor".

Pero vayamos a la Historia para conocer pormenores (aunque la noticia de la Universidad de Palencia es difusa) en torno a la creación y funcionamiento de este importante centro de estudios superiores.

¿CUANDO SE FUNDO Y CUANDO COMENZO A FUNCIONAR LA PRIMERA UNIVERSIDAD DE ESPAÑA, EN PALENCIA?

Parece ser que la fama cultural de Palencia ya era una realidad en el siglo V, en tiempos del obispo Pastor; fue, sin embargo, en el siglo VII, cuando el obispo Conancio fundó una famosa Escuela episcopal, que atrajo a grandes personajes a seguir estudios, y entre los que figuraba nada menos que San Fructuoso. Los Estudios generales (raíz de la Universidad) fueron ascendiendo en fama, y se tienen noticias históricas de que en ellos cursaron estudios Santo Domingo de Guzmán y San Pedro González Telmo.

Pero, ¿cuándo estos Estudios generales adquieren el rango de Universidad?

Parece ser que la Universidad fue fundada por el rey Alfonso VIII, que contó con la colaboración del entonces obispo de Palencia, don Tello Téllez de Meneses, hombre de gran cultura e inquietud espiritual. No se conoce la fecha exacta de su fundación, pero sí coincidieron el rey y el prelado a que hemos aludido, la fundación tuvo que ser antes de morir el rey, en 1214, y después de comenzar su episcopado don Tello Téllez, en 1208; por lo tanto es fácil deducir que la Universidad de Palencia se fundó entre 1208 y 1214.

¿Qué estudios abarcaba?

Todos los que entonces se conocían; se integraba con todas las Facultades, incluso con la Teología, que era un estupendo privilegio en aquella época. Pasó la Universidad por muchas vicisitudes, y estuvo a punto de desaparecer, pero la fortaleció el rey Fernando III el Santo, y también la concedió privilegios el Papa Honorio III, autorizando para que la Universidad recibiese cada año la duodécima parte de todos los ingresos de cada una de las iglesias de

(Continúa en la pág. siguiente)

SUCURSAL EN PALENCIA
MAYOR PRINCIPAL, 82

AGENCIA URBANA
Plaza de España, 3

EN LA PROVINCIA
- Aguilar de Campoo
- Guardo
- Saldaña

M.C.D.2022

Excelentísimo Ayuntamiento de Palencia

Las Ferias en el Pabellón de Deportes

DIA 27 AGOSTO,

6 tarde:

BALONCESTO

FEMENINO. — Clubs: Parayas de Santander e Independiente de Palencia.

MASCULINO.—8 tarde: Selección Antiguos Jugadores Internacionales y Club Independiente de Palencia.

DIA 28 AGOSTO,

11 noche:

BALLET NACIONAL DE CUBA

DIA 29 AGOSTO,

8 tarde:

RECITAL MUSICA CASTELLANA

Por diversos grupos de la Región.

DIA 30 AGOSTO,

11 noche:

LA MALQUERIDA

de Jacinto Benavente. Compañía Enrique Diosdado - Amelia de la Torre.

DIA 31 AGOSTO, a las 11 noche:

EL BARBERO DE SEVILLA

Opera de Rossini, por la Compañía Opera Estudio.

DIA 1 SEPTIEMBRE,

8 tarde:

"MARCO DE LOS APENINOS A LOS ANDES"

por el Teatro Municipal Infantil de Madrid.

DIA 2 septiembre,

5 tarde:

RECITAL MUSICA ROCK

por diversos conjuntos.

DIA 3 SEPTIEMBRE,

11 noche:

Recital de María Dolores Pradera y su conjunto

DIA 4 DE SEPTIEMBRE

BALONMANO

A las 11,30, encuentro inter-provincial: Burgos-Club San-Gar, Subcampeón Provincial (reforzado), de Palencia.

A las 13 horas: **I Trofeo San Antolín**, entre los equipos "Club de Fútbol de Barcelona" y otro club de División de Honor.

ZARZUELA

A las 20,30, actuación de la Agrupación "Amigos de la Zarzuela", de Valladolid, con la Banda Municipal de Música, de Palencia.

En el siglo XIII se fundó en Palencia la primera UNIVERSIDAD española

Presidencia en acto académico solemne de la Escuela de Ingeniería T Agrícola de Palencia.

(Viene de la pág. anterior)

la diócesis, que entonces tenían una grandiosa riqueza.

Pero llegó un tiempo en que la Universidad fue perdiendo importancia. Cuándo y por qué?

LA UNIVERSIDAD TERMINO

La primera Universidad de España tuvo una vida efímera.

Un día inesperadamente los Estudios generales dieron por finalizada su función.

¿Qué fue de la Universidad de Palencia, y qué aconteció aquí cuando desapareció?

Esta cuestión ha sido tratada en pocas ocasiones; una de ellas, sin duda de las más cercanas en el tiempo, es la del doctor César Fernández-Ruiz, en su libro "Historia de la Medicina palentina".

Ya Fulgar afirmó lo siguiente, refiriéndose a Palencia. "Faltó nuestra Universidad, pero renació la valisoletana".

Ante esta afirmación cabe pensar: "¿Es que la Universidad de Palencia, al desaparecer en la ciudad del Carrión, fue trasplantada a la vecina ciudad del Pisuerga?".

No sabemos.

..Narciso Alonso Cortés, autoridad en estas materias, consultado en su día por el propio doctor Fernández-Ruiz, no pudo incorporar ningún dato concreto.

No sería nada raro que la Universidad de Valladolid sea la continuación de la Universidad de Palencia; testimonios no faltan, y ahí están, por ejemplo, los de Jesús Sanmartín, Fulgar y Sobremonte. Tal vez no fuese un sencillo traslado, sino que por determinadas razones (dificultades de desenvolvimiento en Palencia, conveniencia política de Valladolid, situación geográfica, más hacia el centro de la península, etc.), debió de clausurarse en Palencia, creándose unos nuevos Estudios generales en la ciudad del Pisuerga.

De todas formas, lo que es indudablemente histórico es que en el siglo III surgieron las Universidades de Palencia, Salamanca y Valladolid, quedando de esta forma constituida y configurada la enseñanza superior en Castilla.

Otro dato incuestionable es el de la primacía palentina en el capítulo universitario español.

No deja de ser un honor —aunque breve en el tiempo— este de que Palencia haya sido la sede de la primera Universidad de España. Pero si le cupo a Palencia este honor, también le correspondió el dolor de perder esta primera Universidad.

COMO CASI SIEMPRE, EL DINERO

Para terminar estas breves consideraciones en torno a la Primera Universidad de España, que se fundó y funcionó en Palencia, transcribimos uno de los párrafos del trabajo "Historia de los Centros palentinos de Cultura", original de don Severiano Rodríguez Salcedo, cuyo contenido constituyó el discurso de apertura de curso de la Institución "Tello Téllez de Meneses" en 1949-50. Se refiere al declive de la Universidad. Dice así:

"Poco propicios para el afianzamiento de la regia institución (la Universidad) mostráronse los años siguientes, a causa de las turbulencias que en Castilla se desencadenaron, motivadas por irrefrenada ambición de don Alvaro Núñez de Lara, felón caballero que convirtió en escenario de la contienda civil la parte más rica del obispado palentino, y aun la misma ciudad universitaria. La economía hubo de resentirse, necesariamente y, para colmo de males el fementido tutor del joven Enrique llegó a hacer suyas las rentas del naciente Estudio, a fin de atender a los gastos que exigían sus locas empresas. Por sendas cartas de 15 de febrero de 1216, prometieron el Rey y don Alvaro la reparación del latrocinio; pero el daño estaba ya causado, y como luego se vio, resultaron estériles cuantos esfuerzos hizo don Tello para restaurar la vida académica.

La escuela palentina, cuyos maestros "in utroque jure" debieron marchar con tal motivo a la de Salamanca, que Alfonso IX de León crea en 1218, necesitaba abiertamente las protecciones real y pontificia, las cuales llegan, en efecto, gracias a la diligencia del influyente Téllez de Meneses. En 30 de octubre de 1220 dispuso Honorio III que la cuarta parte de las tercias correspondientes a las fábricas de las iglesias diocesanas se dedicasen, durante un quinquenio, a la dotación de los cuatro catedráticos nombrados poco ha por el obispo, según le proponían éste y el Rey don Fernando. Dichos maestros eran un teólogo, un decretista, un lógico y un autorista, y a nuestro juicio, conforme la nómina alfonsina de Salamanca, los salarios que percibiesen representarían la cantidad total anual de 1.600 maravedises, los que es de suponer fueran "novenes" o "segundos blancos", importando, por tanto, aproximadamente, 1.920 pesetas, el citado presupuesto magistral".

Estampas palentinas de ayer

Navegantes del Canal de Castilla

Por FELIX BUISAN CITORES

Palencia tuvo sus navegantes. Muchos abrirán, asombrados, los ojos al leer esto. «¿Navegantes en Palencia?», se preguntarán incrédulos. Y es natural que se asombren. A tantas leguas tierra adentro. Tan lejos de la costa y del mar. Sobre un páramo arcilloso que, más que la superficie de un mar, parece la costra de un desierto, diríase que los navegantes suenan a cuento de hadas. Y no hay tal. En estos campos de «pan llevar», donde el agua pone su caricia en forma de río, acequia y canal, los navegantes existieron y cargaron sobre sus espaldas muchas horas de travesía.

Estos navegantes fueron los del Canal de Castilla. Estampa típica de nuestros horizontes de ayer. Hoy esfumada por culpa de modernos usos, que han hecho derivar las rutas comerciales por otros derroteros ajenos al canal, donde antaño tuvieran una principal vía de comunicación y transporte.

A pesar de ello, de la dura competencia, los navegantes del Canal de Castilla pervivieron a lo largo de los primeros lustros de este siglo, y digamos que también murieron, sin ser combatientes, en la guerra civil.

Entonces, podía verseles sobre sus barcazas sin palos —no los necesitaban, que los chopos de las orillas eran su arboladura—, singlando esclusas, surcando espumas de agua dulce, desde Alar del Rey a Valladolid, con ramales —unas especies de corrientes domésticas y encajonadas— a Palencia, donde la Dársena constituía como una cala mayor, y a Medina de Rioseco, en una longitud de 207 kms. de recorrido.

No exagerábamos, pues, al decir que Palencia tuvo sus navegantes. Eran, precisamente, los navegantes del Canal. Unos navegantes que, naturalmente, eran de agua dulce. Un agua que, ganando tantos a la oceánica, además de para navegar servía para regar los trigos y para quitar la sed.

Las barcazas donde, día a día, hacían sus recorridos aquellos navegantes paisanos, nada tenían que envidiar, en su estructura, a las barcas del océano, pero, como los navegantes que las gobernaban, nada sabían de mar. Estas barcas no tenían quillas que olieran a yodos, ni a algas, ni a salitre, ni siquiera a brea —los navegantes de Castilla calafateaban muy raras veces. Su olor era un olor «sui géneris», mezcla de agua dulce y de estiércol; porque las barcazas de estos marineros castellanos, tenían una naturaleza híbrida de mar y tierra; eran un poco anfibias, como las ranas. Diríase que estaban esperando cualquier descuido del barquero para abandonar su ruta de agua y seguir, por cualquier pago o carretera lindante, otra ruta de arcilla. Pero no lo hacían, porque, en primer lugar, sólo sabían navegar; y en segundo, ya estaban ahitas de arcilla, que, en forma de adobes o ladrillos cocidos, tantas veces la llevaron en su propio vientre.

Quizá algún «lobo de mar» miraría a estos «lobos de río» un poco por encima del hombro. Les conceptuarían, suponemos, como unos colegas venidos a menos; algo así a como las clases medias de principios de siglo, aquéllas del «quiero y no puedo». Y nada más injusto que esta apreciación. Es cierto que los navegantes de Castilla nada sabían de cartas marinas, ni de corrientes, ni de singladuras exóticas, ni de cuadernos de bitácora, ni de sextantes, brújulas o rosas de los vientos; ni siquiera de estrellas polares. Pero sí sabían de rutas y de escamas y de inmensidades. Ninguna brisa curtió sus terrosos rostros; pero mil cierzos y ábregos vientos los apergaminaron. Y en su ruta, si las estrellas no guiaban, espejearon. No sabían del ruido huracanado que desarbola y hace zozobrar (aquí el viento y el agua estaban en precario). Pero sí sabían del rayo —ese fantasma del árbol— que tronchaba y quemaba las entrañas de los chopos. Nuestros marineros, mitad gondoleros mitad juglares; mitad navegantes, mitad carreros, tan híbridos como sus lanchones, pasaban cansinos (sin «huelgas de celo», que bastante parsimonia llevaban) por su canal largo, levemente torcido, empecinado, que más tenía de camino que de río. Y sus barcazas harinosas, terrosas o llenas de troncos y resinas, cargadas con la flor del trigo, con el balasto de los campos o con los álamos recién cortados; esas barcazas con olor a estiércol y a tomillo, con trailla de mulas por motor, más parecían carros.

De escamas sabían estos navegantes de tierra adentro tanto como el más viejo de los pescadores de bajura. Unas escamas neófitas, también, casi nonatas, pero que llevaban su nácar, como las de las grandes y saladas aguas, por el imperio líquido.

Y de inmensidades también sabían, ¡y de qué forma! De la inmensidad del agua, quizá no, pero sí de la inmensidad de la tierra, y del cielo, y del silencio. De estas inmensidades que, momento a momento, reclinaba Castilla en la proa de estas barcazas y que hacían oceánicos sus ojos de buey y navegantes los ojos de los hombres que las tripulaban.

Navegantes de Castilla con canciones propias. Quizá una serranilla nacida en los mismos labios de Don Seb Tom. Con leyendas propias, cuyos monstruos tienen cabezas de rana. Con un amor en cada esclusa, un amor ventero que olía a vino del Cerrato y de Cigales y a amapolas de los Campos Góticos, esas amapolas que tienen raíces de guerreros del Cid.

Marineros del Canal, que empuñaban el alargado timón con una calma infinita, como si fuera la propia esteva del arado, y que iban sembrando, en el surco líquido, estela a estela, sus recias canciones campesinas, mientras los sapos y las ranas llevaban su monótono contrapunto.

Navegantes que apenas sabían nadar. Que no combaban las piernas al andar para vencer una inestabilidad o vaivén inexistentes. Que no cortaban la Tierra en grados de paralelos, sino en leguas jacobeas. Marineros sin prisa, cachazudos. Marineros sin misterio y sin tatuajes. Sin cachimba. Marineros sin geografía.

(Continúa en la página 23)

VENTA DE PISOS

Y

LOCALES COMERCIALES

en C/. FEDERICO MAYO, 5, 7 Y 9
PALENCIA

Calefacción central.
Agua caliente central.
Ascensor hasta el garaje.
Portero eléctrico.
Instalación para lavadora automática.
Canalización de teléfono.
Antena colectiva de televisión.
Azulejo de serigrafía dos tintas.
Pavimentos de parquet.
Carpintería exterior de aluminio.
Plaza garaje.

CONSTRUCCIONES J. A. F.

Oficina: Fernando el Magno, 10, bajo. Palencia
Tlfno.: 72 68 88. Horas de oficina: de 7,30 a 10

VIVIENDA DE PROTECCION OFICIAL

GRUPO I

Todo lo que nace en esta tierra tiene nuestro apoyo:

CAJA RURAL

M.C.D.2022

DIA 27 agosto
Tarde y Noche

DIA 28 agosto
Tarde

Los Guaranys

YODI-CLUB
PALENCIA

Fiestas de San Antolín 1977

MUSIC - HALL - BOITE

El más brillante sonido
en una modernísima
Discoteca

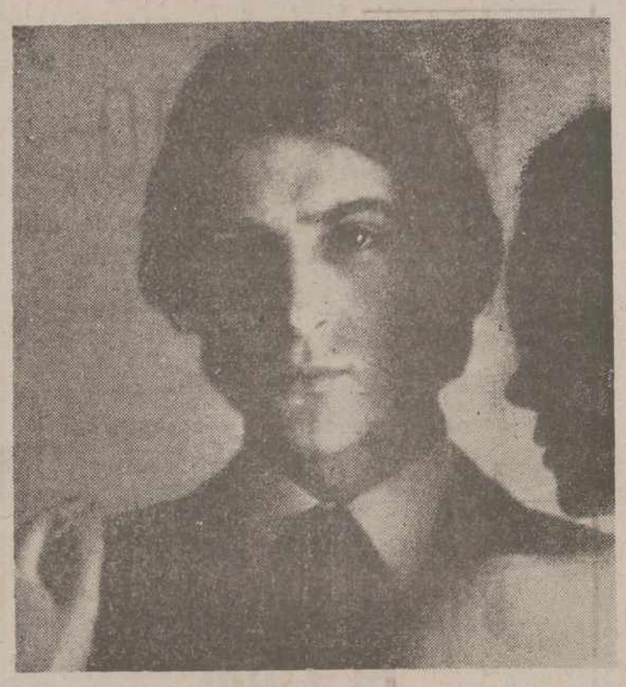

DIA 2 de septiembre - Tarde y Noche
ALFONSO PAHINO
Ganador del Festival de la Canción de Benidorm 1977

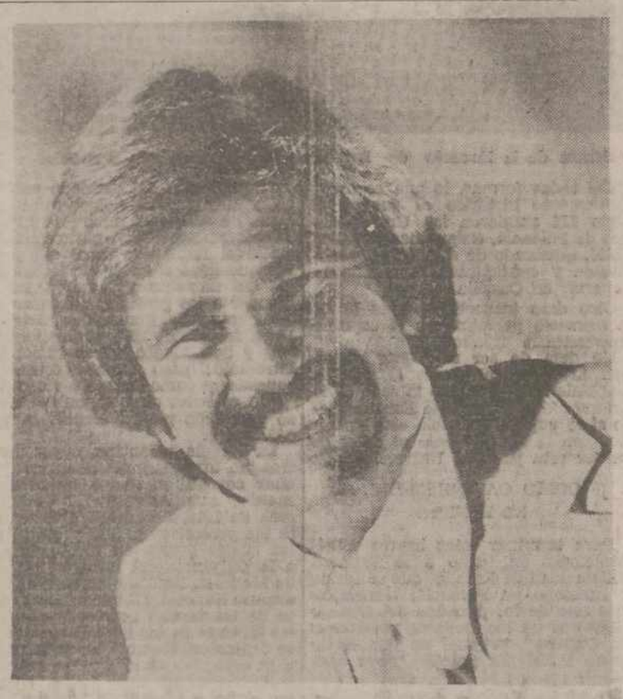

DIA 1 de septiembre - Tarde y Noche
BIGOTE ARROCET

DIA 3 de septiembre - Tarde y Noche
DIA 4 de septiembre - Tarde
CIMARRÓN

YODI - CLUB - Discoteca

les desea unas divertidas
Fiestas de SAN ANTOLIN
brindando con CHAMPAGNE
Freixenet S. A.

A propósito de este verano parainvernal

Palencia y las locuras meteorológicas

Recuerdo de tres catástrofes en los siglos XV y XVI

Las extremosidades climáticas se han dado en todas las épocas

La curiosa coincidencia de los años con alguna cifra siete

Las heladas y el frío son algunos visitantes acérrimos de Palencia.

En la capital palentina, como en las comarcas de su provincia y en cualquier tierra del mundo se han producido, a lo largo de los siglos, algunos hechos de excepcional importancia meteorológica. Han sido fenómenos que sobresalen descomunalmente en la normalidad climatológica de la tierra.

La informalidad de este veranillo-77 que por Palencia, al igual que en otras regiones, estamos sufriendo, ponen en candelero las efemérides de las catástrofes producidas por exabrupto del tiempo.

DESCONCIERTO CLIMATOLOGICO

Que en Palencia se puedan contar con los dedos de la mano los días verdaderamente veraniegos de este estío es una paradoja climática que puede hacer estallar la más acomodaticia lógica. Por nuestra capital se suelen padecer temperaturas de verano que rondan los cuarenta grados y que se repiten por el fiel de los treinta y cinco. Pero este año, no. Apenas el termómetro ha escalado la cima de los treinta grados en alguna fecha aislada.

Y las noches palentinas de julio y agosto, los atardeceres de calma y calor apenas si han podido ser disfrutados. Porque el viento frío y las lluvias demasiado frecuentes han sido fantasmales visitantes en un estío de oro al revés.

Pero este desconcierto climatológico parece que ha sido muy general en gran parte del mundo. En estas mismas páginas, se publicaba no hace muchos días un reportaje en que se daba cuenta de algunas extravagancias climatológicas por diversos países. En Inglaterra se llegaron a los cuarenta grados en el mes de julio, totalmente insólito para esas latitudes, provocando conflictos laborales y desprendimientos de vestimenta paradisíacos. Sin embargo, en Suecia, las lluvias excesivas y las bajas temperaturas han hecho vivir un verano de calefacciones y tensiones nerviosas, tras un invierno de nieves a granel e inundaciones catastróficas.

Por Brasil, en pleno invierno, se alcanzaron los treinta grados y las playas se llenaron de gentes que apenas podían creer al calendario. El pasado julio, por tierras brasileñas apenas si ha llovido y cuando el agua del cielo hizo su presencia fue de una forma impetuosa y bárbara.

Y de sequías prolongadas y de calores tropicales nos hablan países que no conocieron tales extremosidades en sus meteorologías.

¿UN CAMBIO PROFUNDO EN LA CLIMATOLOGIA?

Todo este vuelco en las climatologías de diversas regiones ha hecho pensar a los científicos en unos cambios profundos en la regulación normal de la meteorología. Se habla, incluso, del principio de una nueva era glacial.

Sin embargo, todos hemos conocido, en distintos grados extremosidades de este tipo. Y de otras nos hablan las viejas ediciones de nuestros periódicos y las crónicas de historiadores y recopiladores de curiosidades. Y de este hecho de haberse producido excepciones climáticas en todas las épocas puede deducirse que quizá nos hallemos simplemente en una veleidosidad más de ese mundo insospechado y difícil de la meteorología.

Recientes en la memoria de los palentinos están algunas inundaciones que hicieron peligrar barriadas de la capital, con sus huertas, ganados, casas y gentes. Y hace una media docena de años sufrimos un invierno de nieves y fríos que hicieron bajar nuestros termómetros a las profundidades de los veinte grados bajo cero. Y recuérdense, también, las lluvias torrenciales que nos visitaron en algunos días de los pasados veranos, que hubiesen hecho templar a los agricultores de la trilla y el acarreo.

TRES BARBARIDADES METEOROLOGICAS DE LOS SIGLOS XV Y XVI

Para reafirmar que en todo tiempo se dieron estas salidas de madre de la meteorología habitual por nuestra tierra, traigo aquí a la memoria algunos hechos que el Arcediano del Alcor nos cuenta en la «Silva Palentina».

A partir de agosto de 1475, en la provincia y capital de Palencia se inició una sequía que se prolongó durante quince meses, en los que sólo apareció la lluvia dos veces, en junio y octubre de 1476. Es decir, que se pasó todo un otoño, todo un invierno y toda una primavera sin caer del cielo agua alguna. Esto produjo la pérdida de cosechas y un hambre que Palencia sufrió en sus propias carnes, pues las circunstancias obligaron a emigrar a tierras del sur a no pocas familias palentinas.

También el año 1485, tras un eclip-

(Continúa en la pág. siguiente)

compre hoy
con precios de ayer
mucho más barato que el próximo año

EN NUESTRA OFERTA DE FINAL DE TEMPORADA

frigoríficos PHILIPS

EN TODOS NUESTROS MODELOS TENEMOS RESERVADO PARA VD. UNA OFERTA ESPECIAL DE FINAL DE TEMPORADA
¡VEA NUESTRA EXPOSICION!

electrogar — PALENCIA

M.C.D.2022

Garden
Boutique
TELEFONO 713185
MAYOR, 101 - PALENCIA

Palencia y las locuras meteorológicas

(Viene de la pág. anterior)

se de sol en marzo, trajo una verdadera catástrofe climatológica en nuestras tierras y en casi toda España. Durante los meses de noviembre y diciembre estuvo lloviendo ininterrumpidamente, provocando inundaciones y destruyendo sembrados, huertas y viñas. Perecieron los ganados y muchos hombres fueron también víctimas de la catástrofe. La destrucción de casas y edificaciones agrícolas e industriales sumió a aquellas gentes en un auténtico estado de miseria.

Más concreto es el arcediano al describir las inundaciones del año 1527. El río Pisuerga se desbordó por Herrera, derribando el monasterio de San Bernardino. Y en Palencia el río Carrión, en su impetuosa crecida, derribó las casas y tapias de las huertas y hasta se llevó uno de los arcos de Puentecillas, incomunicando así una gran barriada de la capital. También en Valladolid, Medina de Rioseco y Burgos el agua hizo desusados estragos, durante aquel invierno de 1527.

UNA CURIOSA COINCIDENCIA

En la misma «Silva Palentina» se hace una curiosa observación sobre la peligrosidad meteorológica de los años con alguna cifra siete. Así, de las catástrofes recordadas, los años 1475, 1476 y 1477 fueron verdaderamente calamitosos a causa de la sequía prolongadísima comentada. Otra de las catástrofes se dio en el año 1527. Y se recalca que los años con dos sietes suelen ser muy raros en sus comportamientos climatológicos.

Curioso resulta que ahora, en 1975 y 1976 hayamos sufrido una sequía por Palencia que dio al traste con muchas cosechas. Y que en 1976 empezasen lluvias excesivamente frecuentes. Y que en 1977 esas lluvias hayan continuado, con algunas inundaciones y que los fríos y los calores se hayan cambiado sus fechas como en un capricho meteorológico a plazo fijo.

Aunque no podemos afirmar la peligrosidad «per se» de los años del siete, ahí queda esa coincidencia que ahora mismo palpamos en nuestra geografía palentina. Y, por si acaso, recelemos del resto de este año de los dos sietes, año que por lo que estamos viendo parece no tener enmienda.

Pero al menos, una pequeña excepción sí podría hacer en las fiestas de San Antolín, para que Palencia celebre alegremente estas conmemoraciones y se olvide un poco del tiempo de puro al revés que vivimos.

Gonzalo ORTEGA ARAGON

Arboles y arte en la Huerta de Guadián

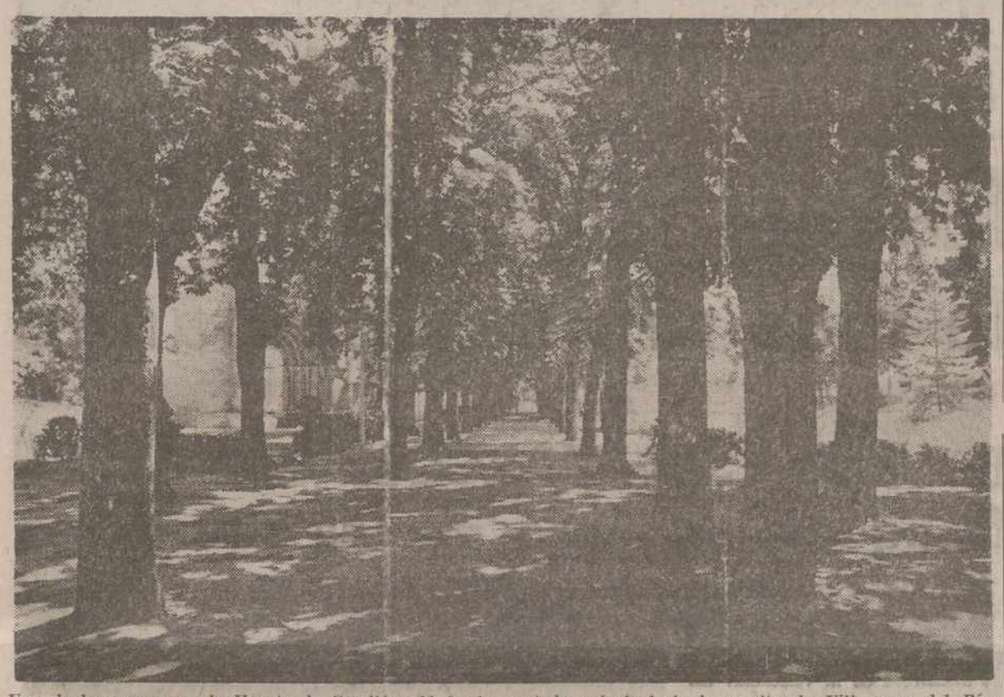

Uno de los paseos en la Huerta de Guadián. Al fondo portada principal de la ermita de Villanueva del Río. (Foto LUIS)

Estampas palentinas de ayer

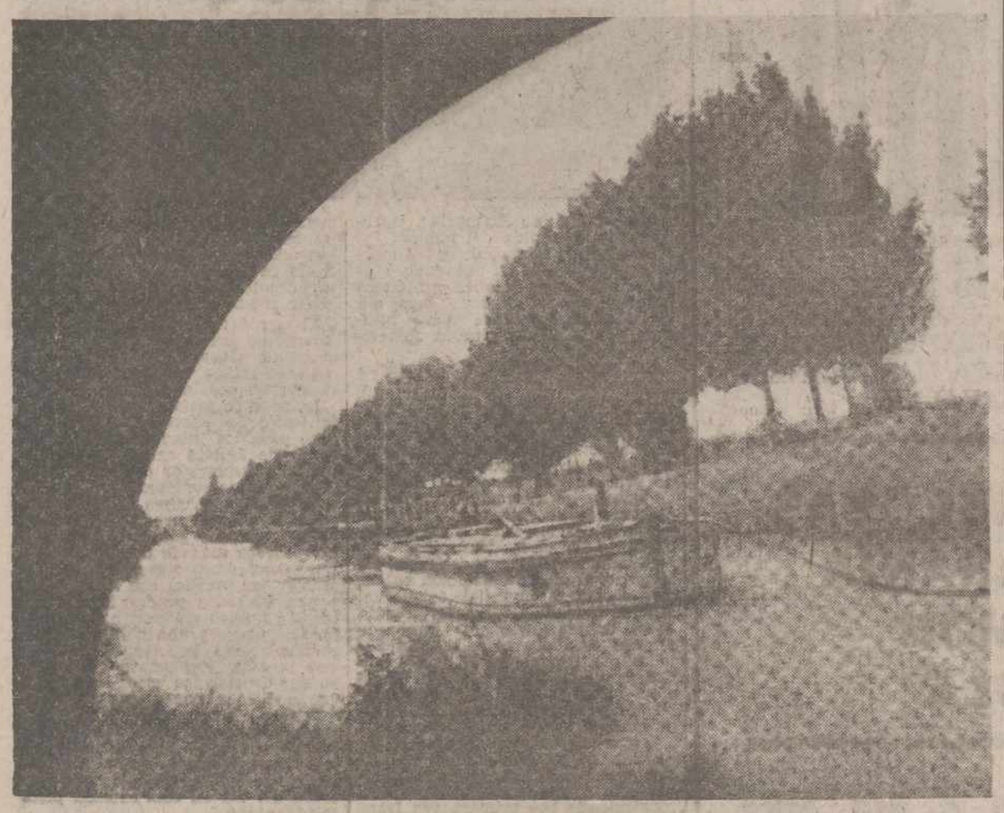

(Viene de la página 21)

Ellos, cansinamente, metafísicamente —las manriqueñas aguas corriendo encajonadas, son siempre una página que invita a la meditación— iban guiando su nave-carreta, que hasta se podría decir crujía con ruido de bujes; saludaban a las cigüeñas —buena versión de las gaviotas trigueras— y ponían pienso a las mulas.

Su singladura era fácil, conocida, arbolada. Una singladura que descubría a lo lejos, como barcos encallados en el arcillar de la meseta, la frente en ruinas y en olvido de un viejo castillo; o el índice celestial de una torre de iglesia. Una singladura que sabía de panes y de vinos que, en la patena del llano, invitaban a una inmensa comunión. Una singladura que tenía toques de campanas, no anunciadoras de nieblas, sino de «ángeLus». Una singladura doméstica, íntima, casi familiar, que se conocía como la palma de la mano y que se acariciaba como la cabeza de un hijo.

Navegantes enteros. Navegantes a machamartillo. Navegantes del páramo y de la gleba, que se fueron tal vez para no volver. (¿O quizá podrían hacerlo con barcazas de recreo para modernos ocios sociales?). Marineros de antaño que, acaso, imaginaban en esta espuma dulce que hace la peana de escayola a su monumento navegante, una espuma salada para sus sueños ultraterrenos, que no ultramarinos. ¡Y quién sabe si, también, sus penetrantes ojos de tierra adentro escrutarían —aunque no lo necesitasen, que su moza estaba cerca—, entre las sombras alargadas de ambas orillas, sirenas ondulantes, con cuerpos de espadaña y melenas de junco!...

Excelentísimo Ayuntamiento de Palencia

LOS DEPORTES EN LA FERIA «SAN ANTOLIN 1977»

BALONCESTO:

PABELLON MUNICIPAL DEPORTES: Día 27 de agosto.

A las 18 horas: Club Parayas de Santander y Club Independiente de Palencia (femenino).

A las 20 horas: Selección Antiguos Jugadores Internacionales y Club Independiente de Palencia.

BALONMANO:

PABELLON MUNICIPAL DEPORTES: Día 4 de septiembre.

A las 11,30 horas: Selección Provincial de Burgos y Club «San-Gar» de Palencia.

A las 13,00 horas: Club de Fútbol Barcelona y otro Club de División de Honor.—I TROFEO SAN ANTOLIN.

BOLOS:

BOLERA MUNICIPAL JARDINILLOS: Día 28 de agosto y 2 de septiembre.

A las 11 horas: Bolo Palma y Bolo Leonés, individual y por parejas.

CICLISMO:

«III Trofeo Club Ciclista Palencia», día 30 de agosto, a las 17 horas. Mayor y meta «El Caracol».

«III Trofeo Récord», día 31 de agosto, a las 17 horas. Salida Puente Salida y meta en Cardenal Cisneros.

«II Trofeo PROGASA», 1 de septiembre, las 17,30: Salida y meta en Cardenal Cisneros.

«VII Trofeo San Antolín», 2 de septiembre, a las 10: Salida Puente Mayor y meta Avenida Viñalta.

FUTBOL:

CAMPO DE «LA BALASTERA»: Día 28 de agosto.

A las 17,30 horas: Real Valladolid-Palencia Club de Fútbol.

FUTBOL-SALA:

PABELLON MUNICIPAL DEPORTES: Día 26 de agosto. Final del Torneo.

A las 20 horas: Partido para tercer y cuarto puesto.
A las 21 horas: Partido para primero y segundo puesto.

GALGOS:

CARRETERA DE AUTILLA Km. 3: Día 3 de septiembre.

A las 11,30 horas: Interesante competición de carrera de galgos.

HIPICA:

CAMPO HIPICO DE «LA BALASTERA»: Días 30 y 31 de agosto y 1 de septiembre, a las 17 horas, y 2 y 3 de septiembre a las 11:

VI Concurso Hípico Nacional de saltos de obstáculos.

NATACION:

CAMPO DE LA JUVENTUD: Día 2 de septiembre.

A las 10 horas: Campeonato Provincial en sus distintas modalidades.

Día 4 de septiembre.

A las 10 horas: Campeonato Interclubs, entre las provincias Valladolid-Palencia.

PARACAIDISMO:

CAMPO DE «LA BALASTERA»: Día 3 de septiembre.

A las 17 horas: Exhibición de saltos por el Paraclub de Valladolid.

PELOTA:

CAMPO DE LA JUVENTUD: Día 4 de septiembre.

A las 11 horas: Campeones de España en las distintas modalidades: Mano, Pala y Paleta.

Piragüismo:

FUENTE «ABILIO CALDERON»: Día 4 de septiembre.

A las 12 horas: V Ascenso y Descenso del río Carrión.

TENIS:

CLUB «LA RIBERA»: Del 25 de agosto al 1 de septiembre, a las 16 horas, y 2 de septiembre a las 11:

Torneo Interprovincial «Trofeo San Antolín».

TIRO AL PLATO:

MONTE «EL VIEJO»: Día 3 de septiembre, a las 16 horas, y día 4, a las 10:

Competición Interprovincial «Gran Premio San Antolín».

Una auténtica organización al servicio de la tierra:
CAJA RURAL

M.C.D.2022

REPORTAJES "DIARIO-DIA"

Una ciencia que muchos no comprenden

LOS NUEVOS ASTROLOGOS

EN UN CONGRESO QUE ACABA DE CELEBRARSE EN BARCELONA SE HA FORMULADO UNA ADVERTENCIA SOBRE LOS PELIGROS QUE ACECHAN A LA HUMANIDAD.

LOS HOROSCOPOS DE PERIODICO Y OTROS SISTEMAS POPULARES NO TIENEN NADA QUE VER CON LA CIENCIA ASTROLOGICA.

ELLOS DICEN: "QUEREMOS LA ASTROLOGIA EN LA UNIVERSIDAD".

De toda la parafernalia que hubo en el reciente Congreso de Astrología, celebrado en Barcelona, recuerdo especialmente una de las frases que se dijeron en los pasillos: «Podemos vivir sin mirar al cielo...», el que así hablaba era Sebastián Fontradona, notable astrónomo catalán. Reconozco que la frase me produjo una gran perplejidad, máxime viniendo de quien venía. Inmediatamente el astrónomo añadió: «y volver a las cavernas».

MANIFIESTO

Luego, cuando vino el Manifiesto del I Congreso de Astrología, firmado por astrólogos científicos y cosmobiólogos, nos extrañamos mucho menos. El texto del Manifiesto dice así:

—«Por nuestros estudios y recopilaciones de datos y experiencias, queremos que en España seamos los actuales portavoces de la milenaria Astrología y de su moderna adaptación hacia la Cosmobiología. Nos manifestamos, pues, como defensores y propagadores de este sistema de conocimiento.

—Nos manifestamos seguidores de la estricta moral astrológica declarando el indiscutible principio de la profesionalidad de la Ciencia que practicamos.

—Deseamos manifestar nuestro apoyo y colaboración para una mayor coordinación con las otras ciencias en general.

—Propugnamos y nos comprometemos a hacer todo lo posible para que la Astrología-Cosmobiología pase a ser una disciplina universitaria como ya lo fue en el pasado.

—En nuestra calidad de detectores del Cosmos deseamos expresar nuestra alerta de los peligros que acechan a la humanidad, tanto naturales como directa o indirectamente provocados por el hombre».

EL CONOCIMIENTO PROSCRITO

Que la Astrología es una ciencia, parece ser que no tiene duda, al menos eso es lo que han pretendido demostrar cientos de estudios tratados a lo largo de más de una veintena de siglos. Estudios recientes como «Los relojes Cósmicos», de Michel Gauquelin, quien mediante una concienzuda labor estadística, demuestra que existe una clara influencia del Cosmos sobre el individuo; o, como las investigaciones de la astróloga italiana Lisa Morpurgo en su obra «Introducción a la Astrología», nos hace una demostración rigurosamente lógica de que el Zodíaco es el instrumento de conocimiento más racional de que la Humanidad haya podido disponer jamás y de cómo el horóscopo se convierte en una ciencia de previsión. Y añade:

«**A los ojos de un técnico que se dignase ocuparse de este problema, el Zodíaco se mostraría, probablemente, como la fabulosa «memoria» de una computadora predispuesta para un sistema binario... Sin saberlo, Galileo, describe el Zodíaco, cuando dice en el «Saggiatore», que el libro de la naturaleza está escrito en lenguaje matemático, y sus caracteres son los triángulos, los círculos y otras figuras geométricas».**

También Freud, sin saberlo, pone de relieve uno de los máximos interrogantes del Zodíaco cuando dice que la repetición obsesiva es, simultáneamente, reveladora de la muerte y del nirvana. Estas referencias casuales, permiten intuir que una profundización analítica de las relaciones entre el Zodíaco y toda la gama de las ciencias humanas podría dar resultados sorprendentes.

La cuestión fundamental de que ese interés de los técnicos y estudiosos, que quisiera la astróloga italiana no se produzca, estriba en dos aspectos que se relacionan entre sí y que son fácilmente localizables cuando se celebran los «extravagantes» Congresos de Astrología. El primero es que la Astrología debe rechazar los niveles populares (horóscopos de periódicos, predicciones por computadora, sellos, talismanes y demás artilugios con las figuras de los doce signos) de los niveles más serios de la Astrología Actual o Cosmobiología.

Esa mezcla se produce como decíamos más arriba en las convenciones, asambleas y congresos que los astrólogos de todo el mundo parecen muy aficionados a celebrar. Dos ejemplos: «El Congreso Internacional de Astro-Ciencia» (celebrado en California el 29 de agosto de 1963, y organizado por el doctor Adrian M. Ziegler, presidente de Astrologers International LTd.) que se caracterizó por ese nivel de intereses dispares, desde los más académicos hasta los más festivos. Por un lado hubo discusiones sobre la astrología y la escritura (grafo-análisis); la astrología y la criminalogía y la astronomía meteorológica. Por otro lado, hubo charlas sobre temas como éste: «La más divertida Virgo de la ciudad». Además los asistentes a la reunión fueron obsequiados con una exhibición de moda zodiacal y una revista de danzas astrológicas.

El segundo ejemplo nuestro «I Congreso Nacional de Astrología» ofreció un panorama muy similar, los festivos fueron: la Astrología y el fútbol, el estudio de la fenomenología paranormal a la luz de la Astrología, con exhibiciones de curanderos que operaban «in situ» las cataratas de una joven (afortunadamente, ya invidente), sirviéndose de aguja de coser y tijeras de corte, de las que usan los sastres, con la consiguiente lipotimia del personal presente. Y al igual que un zoco, se vendía todo sin discriminación de ningún tipo, que recordará los astros: libros, cuadros, zodiaquitos, verbas bañadas por rayos de luna llena... Naturalmente con este panorama tan judeo-masónico-festivo, resulta un poco difícil digerir lo de «queremos la Astrología en la Universidad».

El último aspecto a considerar se puede definir así: «La Astrología puede que no se equivoque más que cualquier otra ciencia. Pero, los astrólogos se pueden equivocar tanto o más que cualquier otro profesional». Porque no hay que olvidar que, si bien el Zodíaco es un sistema de una exactitud matemática, tiene una parte que la interpretación de las cuadraturas, trígonos, oposiciones, sextiles... Y, aquí es donde entra la inteligencia, honestidad y buen sentido del astrólogo y por lo mismo su falibilidad.

Esa indiferencia que los astrónomos y demás científicos-falibles también sienten por esta ciencia milenaria nos preguntamos no estará motivada por el miedo a conocer el futuro. Futuro que siempre acaba en la muerte, y es evidente que el ser humano aún no ha aceptado la contradición de la existencia: nacer para morir. Quizá sea ésta también la razón profunda de que millones de personas lean día a día su horóscopo con fruición en el periódico y, sin embargo, son escasísimas las personas que deciden ir a un astrólogo serio a que les levante la carta astral, con el fin de conocerse mejor a sí mismas.

Naturalmente que si la Astrología vuelve a la Universidad no será únicamente por la influencia de los astrólogos cerca de los poderosos, sino también por la buena predisposición de algunos hombres de ciencia, decididos a investigar a fondo el tema lo suficiente como para llegar a aportar datos, tanto a favor como en contra de la Astrología. Cosa que será siempre más fructífera y más científica que decir «no» sin más, en base a prejuicios, y desde el desconocimiento más absoluto del Sistema Zodiacal. — (PYRESA).

Paloma Aviles

COMERCIAL CAMARA, S. A.
CEMENTOS - YESOS
Cal - Escayola

Excelentísimo Ayuntamiento de Palencia
Ferias y Fiestas de SAN ANTOLIN DE 1977

Precios para los espectáculos patrocinados por el Ayuntamiento

Pabellón Municipal de Deportes

	Sillas	Fila 1 a 10	Fila 11 a 25	Butaca	Grada
BALLET NACIONAL DE CUBA		200	150	150	50
LA MALQUERIDA		200	150	150	50
EL BARBERO DE SEVILLA		300	200	200	100
MARCO		50	50	50	25
MARIA DOLORES PRADERA		200	150	150	50
FUTBOL SALA	Adultos	25 Ptas.			
	Niños	10 »			
BALONCESTO I	Adultos	25 ».			
	Niños	10 »			
BALONMANO	Adultos	50 »			
	Niños	25 »			

RECITAL DE MUSICA CASTELLANA — Entrada única, 50 Ptas.
RECITAL DE MUSICA ROCK — Entrada única, 50 »
AMIGOS DE LA ZARZUELA y BANDA MUNICIPAL — Entrada única, 50 »

CAMPO HIPICO LA BALASTERA
VI Concurso Hípico — Entrada única, 10 »

Venta localidades: Plaza Mayor, de 12 a 14 horas, desde el día 24
En taquillas una hora antes

La pista de Bonneville la más rápida del mundo

En 1935 SIR MALCOM CAMPBELL franqueó el muro de las 300 millas

La tecnología en lo que se refiere al terreno automovilístico es tan rápida y espectacular como sus criaturas los «bólidos» que sobrepasan en ocasiones los mil kilómetros por hora. Pero, ¿dónde correr con estos monstruos de la velocidad? En

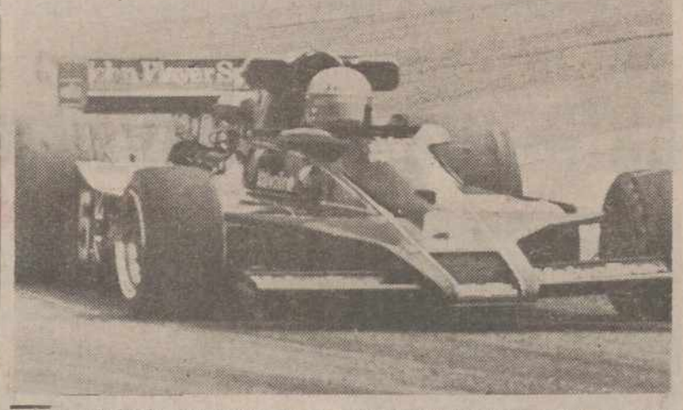

el lago salado de Bonneville, la superficie más rápida del mundo.

La pista de Bonneville es realmente singular, única en el mundo. Formada hace miles de años por la evaporación de un extenso lago allí existente, su superficie es hoy utilizada para efectuar pruebas de velocidad pura.

Sus características son perfectamente adecuadas para esta especialidad, puesto que su suelo formado con la sal decantada tras la evaporación de las aguas, es sumamente compacto y liso hasta el punto de que el sector utilizado como terreno de pruebas, que tiene una longitud de quince kilómetros, no puede ser avistado de un extremo a otro, pues la curvatura terrestre impide la visión más allá de las tres millas.

Situado en una zona desértica, sin la menor traza de vegetación en sus alrededores, la superficie salada del antiguo lago de Bonneville, tras la época de las lluvias, es punto de reunión de todos aquellos profesionales o aficionados que, casi siempre, por el orgullo de ostentar un récord, intentan batir la marca establecida para alguna categoría o especialidad.

Bonneville entró realmente en la historia de la velocidad en el año 1935, fecha en que Sir Malcom Campbell hizo su aparición en el mismo, consiguiendo por primera vez franquear el muro de las trescientas millas por hora. Anteriormente había utilizado las playas de Daytona, pero sus características ya no eran adecuadas para las velocidades conseguidas por sus artefactos.

El lago salado presentaba muchos inconvenientes, puesto que no tenía ninguna ciudad importante en sus alrededores, en los que únicamente existe una pequeña población habitada por mormones y por lo tanto, cualquier problema de revitualamiento o de mecánica alcanzaba dimensiones insolubles; no obstante, las características del terreno eran tan adecuadas físicamente al desarrollo de las altas velocidades, que los intentos serios no podían ya escapar a este escenario.

El espaldarazo definitivo lo recibe Bonneville con la consecución por parte de Gary Gabelich de franquear la mítica velocidad de los mil kilómetros por hora.

La zona de pista cronometrada es tan sólo de cuatrocientos metros, pero para los intentos de batir récords de ámbito mundial se efectúan cronometrajes de hasta ocho kilómetros de longitud.

En el lago, el clima es realmente caluroso y la reverberación del sol, al ser reflejado por el manto salado, provoca más de una insolación. Los espectadores que acuden a presenciar las pruebas son mantenidos a una distancia prudencial de quinientos metros del centro de la pista. Ello provoca una pérdida de espectacularidad importante, pero es una medida totalmente necesaria, ya que demasiadas veces los bólidos que participan tienen más de invento casero —en el cual su pilotaje representa una peligrosa aventura al estilo Kamikaze— que de verdadero trabajo profesional. Los despistes, vuelcos y demás incidentes están al orden del día en esta extensa pista salada natural.

Manuel Candelario
EUROPA PRESS

Dr. J. A. Ledo Pozueta
Trastornos circulatorios
Periféricos. Cirugía Vascular
S. Ildefonso, 3-2.º—Tlfno. 237974
VALLADOLID

1952 1977 25 ANIVERSARIO

"LA ADELINA"

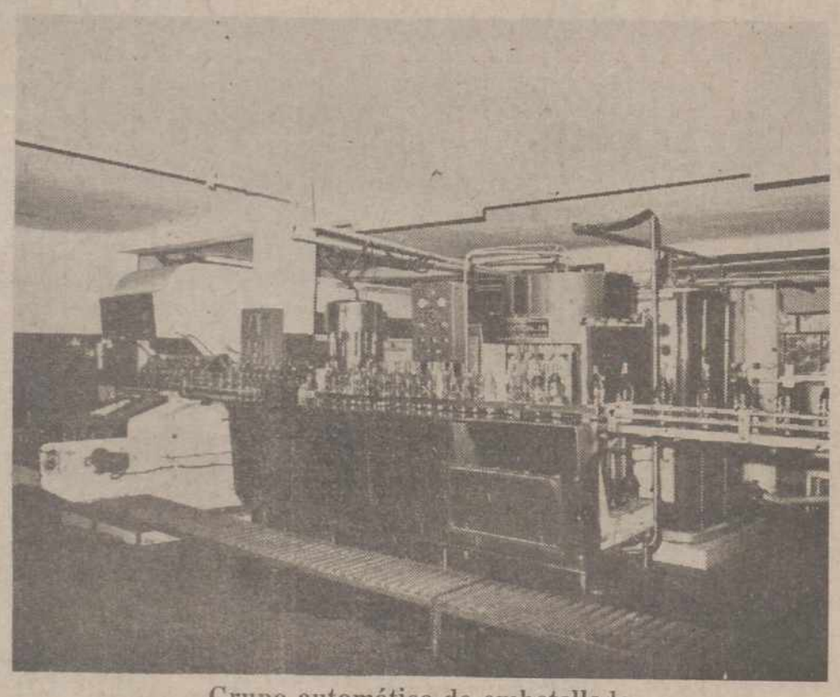

Grupo automático de embotellado

LA CALIDAD NO SE OBTIENE POR CASUALIDAD, 25 AÑOS DE EXPERIENCIA Y LA TECNICA MAS AVANZADA NOS AVALAN.

● GASEOSAS
● NARANJA
● LIMON
● COLA

Con frío o con calor
La "Adelina"
ES MEJOR

BAÑOS DE CERRATO — Teléfonos 77 06 90 - 77 03 95 - 77 05 94 (Palencia)

LA CAJA RURAL
está en cada palmo de tierra

M.C.D.2022